ARTIMA
MÉTÉOR
NUMÉRO
SPÉCIAL
68 PAGES
SCIENCE FICTION
N°58
65 F
MENSUEL
SCIENCE SANS CONSCIENCE
BELGIQUE : 10F
SUISSE 1'
RECITS
COMPLETS

SCIENCE SANS CONSCIENCE
DEPUIS UN TEMPS SI LONG QU'IL NE PEUT MÊME PLUS ÊTRE ÉVALUÉ EN JOURS TERRESTRES, LE DOCTEUR SPENCER ET SES AIDES SPADE ET TEXAS GLISSENT À BORD DE LEUR FUSÉE DANS LE VIDE ABSOLU.
CELA COMMENCE À DEVENIR INQUIÉTANT... RIEN, TOUJOURS RIEN... PAS UNE OMBRE NI LA MOINDRE TRACE SUR NOTRE ÉCRAN RADAR!
CE DOIT ÊTRE LE CHEMIN DE L'INFINI QUE NOUS AVONS PRIS!
MA PAROLE, TU AS DES LETTRES, SPADE!
MOI, JE PRENDS DE L'ÂGE! JE VIENS DE CALCULER QUE SI J'ÉTAIS RESTÉ SUR NOTRE BONNE VIEILLE TERRE, J'AURAIS À PRÉSENT 396 ANS ET QUELQUES MOIS!
TOUTES MES FÉLICITATIONS, NOBLE VIEILLARD! JE TE DOIS LE RESPECT!
NULLEMENT, CAR TOI AUSSI...
D'UN GESTE, LE DOCTEUR INTERROMPT LEUR CONVERSATION, PUIS LES APPELLE.
REGARDEZ CE QUI APPARAÎT MAINTENANT!
UNE GALAXIE COMME TANT D'AUTRES, SANS DOUTE...
NE FAIS PAS LE BLASÉ! IL Y A TOUJOURS QUELQUE CHOSE DE NOUVEAU À DÉCOUVRIR.
ET LES YEUX FIXÉS SUR L'ÉCRAN, LES EXPLORATEURS DE L'ESPACE REGARDENT SURGIR UN MONDE INCONNU.
BIENTÔT LA FUSÉE EST SECOUÉE VIOLEMMENT, EN DÉPIT DE SA PUISSANCE PERCUTANTE.
CRAMPONNÉ AUX COMMANDES, LE DOCTEUR SPENCER ESSAIE DE MAINTENIR L'ENGIN DANS UNE COURSE RECTILIGNE.
TEXAS, SPADE... ATTACHEZ-VOUS!
2

© ARTIMA 1958

IL N'A PAS LE TEMPS D'EN DIRE DAVANTAGE... UNE SECOUSSE PLUS VIOLENTE QUE LES AUTRES LE PROJETTE CONTRE LA CLOISON.
SPADE, QUI S'EST ACCROCHÉ DU MIEUX QU'IL A PU, CONSULTE LES CADRANS.
C'EST EFFRAYANT! NOUS SOMMES SECOUÉS COMME DES GRÊLONS DANS LA TEMPÊTE!
LE VISAGE LIVIDE DE TEXAS RESTE COLLÉ CONTRE UN HUBLOT
NOUS ALLONS NOUS DISSOCIER... IL SEMBLE QUE NOUS SOMMES PRIS ENTRE DEUX FORCES OPPOSÉES!
DONNONS TOUTE LA PUISSANCE, POUR SORTIR DE CETTE ZONE DANGEREUSE: NOUS DEVONS ÊTRE À ÉGALE DISTANCE DE DEUX ATTRACTIONS CONTRAIRES.
CE N'EST QUE LORSQUE LA FUSÉE PROGRESSE DANS UN ESPACE À NOUVEAU CALME QUE LE DOCTEUR SPENCER DONNE DES EXPLICATIONS À SES COMPAGNONS
NOUS EN SOMMES SORTIS!
JE ME DEMANDE SI L'HYPOTHÈSE ÉMISE PAR DEUX SAVANTS N'EST PAS UNE VÉRITÉ...
QUELLE EST-ELLE?
LA MATIÈRE EST FAITE D'ATOMES À NOYAU POSITIF AUTOUR DUQUEL TOURNENT DES ÉLECTRONS NÉGATIFS... IL EXISTERAIT UNE ANTI-MATIÈRE, NOYAU NÉGATIF, ÉLECTRONS POSITIFS.
MATIÈRE ET ANTI-MATIÈRE DONNERAIENT NAISSANCE À DES GALAXIES OPPOSÉES, SE REPOUSSANT SANS CESSE POUR S'ANNIHILER!
UN DUEL ENTRE GALAXIES... C'EST EFFRAYANT!
PENSIF, LE DOCTEUR CONTEMPLE LA PLANÈTE DONT ILS SE RAPPROCHENT.
RÉDUISEZ LA VITESSE
C'EST FAIT, DOCTEUR.
QUELQUES SECONDES PLUS TARD, LA FUSÉE SURVOLE À FAIBLE ALLURE UN MONDE À L'ASPECT ÉTRANGE
3

IL NOUS FAUT DESCENDRE PLUS BAS POUR TROUVER OÙ NOUS POSER... MAIS JE NE SAIS CE QUE J'AI... MA VUE SE TROUBLE...
IL N'Y A PAS QUE VOUS, DOCTEUR... ON DIRAIT QU'IL RÈGNE ICI UNE RÉVERBÉRATION INTENSE!
J'AI UNE IMPRESSION DE CLIGNOTEMENT...
C'EST AVEC DE GRANDES DIFFICULTÉS QUE SPENCER RÉUSSIT À POSER LA FUSÉE DANS UN PAYSAGE ÉBLOUISSANT DE LUMINOSITÉ.
FERME LES HUBLOTS, SPADE, CETTE LUMIÈRE EXTÉRIEURE VA NOUS RENDRE AVEUGLES!
VOILÀ, DOCTEUR.
TOUS LES PANNEAUX FERMÉS, ILS SE REGARDENT AVEC SOULAGEMENT, SOUS LA CLARTÉ ARTIFICIELLE DES LAMPES.
AH! ÇA VA MIEUX!
LA COMPOSITION DE L'AIR EST NORMALE POUR NOUS, LA TEMPÉRATURE N'EST PAS EXCESSIVE...
MUNISSONS-NOUS DE LUNETTES, AVANT DE DESCENDRE.
SANS PLUS TARDER, ILS OUVRENT LE SAS DE SORTIE ET METTENT PIED À TERRE.
JE N'AI PAS TRÈS BIEN VU OÙ NOUS ATTERRISSIONS.
IL Y A AUTOUR DE NOUS UNE VÉGÉTATION EXUBÉRANTE, ET...
MAIS IL S'ARRÊTE... CAR VOICI QUE S'AVANCENT VERS EUX PLUSIEURS HOMMES PORTANT D'ÉTRANGES LUNETTES, ET UNE SORTE DE SURVÊTEMENT LUISANT.
VENEZ, TERRIENS... IL NE FAUT PAS RESTER ICI SANS LUNETTES!
TIENS?... VOUS PARLEZ NOTRE LANGAGE?

VOUS AUREZ TOUTES EXPLICATIONS, MAIS VENEZ... VOS LUNETTES SONT INSUFFISANTES POUR NOTRE SOLEIL!
LA VOIX EST DOUCE HARMONIEUSE, ET LES TROIS HOMMES SE LAISSENT CONDUIRE.
OÙ SOMMES-NOUS?
SUR LA PLANÈTE AMPHIBIA... ET VOUS ÊTES LES BIENVENUS!
QUELLE PUISSANTE VAPEUR D'EAU SE LÈVE DE VOTRE SOL!
ILS DISTINGUENT BIENTÔT UN IMMENSE BÂTIMENT TRANSPARENT QUI SE DRESSE DEVANT EUX.
UN PANNEAU GLISSE SANS BRUIT, ET ILS PÉNÈTRENT DANS UNE SORTE DE HALL.
DÈS QUE LE PANNEAU EST REFERMÉ SUR EUX, LES INCONNUS ENLÈVENT LEURS LUNETTES.
ICI, VOUS NE RISQUEZ PLUS RIEN.
LEVANT LES YEUX VERS LE CIEL, SPENCER CONSTATE EN EFFET QU'IL N'ÉPROUVE AUCUNE GÊNE...
AH! JE NE RESSENS PLUS CETTE PÉNIBLE SENSATION D'ÉBLOUISSEMENT!
CE TOIT, FAIT DE DIFFÉRENTES PAROIS RÉFRACTANTES, UNIFIE LA LUMIÈRE TROP IRISÉE PAR L'EAU QUI IMPRÈGNE NOTRE ATMOSPHÈRE.
SUIVEZ-MOI, VOULEZ-VOUS? VOUS N'AVEZ RIEN À CRAINDRE...
SOYEZ CERTAIN QUE NOUS VOUS FAISONS ENTIÈRE CONFIANCE.
UNE PORTE S'OUVRE... ET DERRIÈRE UNE SORTE DE BUREAU UN HOMME ASSIS LEUR SOURIT AVEC AMÉNITÉ.
BONJOUR, MESSIEURS LES TERRIENS... JE VOUS ATTENDAIS!

DEPUIS QUE VOUS ÊTES ENTRÉS DANS NOTRE GALAXIE, JE NE VOUS AI PAS PERDUS DE VUE !
C'EST ALORS QUE TEXAS NE PEUT RETENIR UNE EXCLAMATION DE SURPRISE
JE VOUS DEMANDE PARDON, MAIS... CE SONT VOS MAINS...
DES MAINS LONGUES ET FINES, DONT LES DOIGTS SONT RÉUNIS PAR UNE MEMBRANE TRANSPARENTE !
VOTRE ÉTONNEMENT NE ME CHOQUE NULLEMENT.
IL APPUIE SUR UN BOUTON... ET DERRIÈRE LUI UNE LUNETTE TRÈS LONGUE JAILLIT DU SOL, AINSI QU'UNE MACHINE DONT ON NE PEUT, À PREMIÈRE VUE, DÉTERMINER L'UTILISATION.
GRÂCE À CET « ANALYSEUR » QUI A ÉTÉ CONSTAMMENT BRAQUÉ SUR VOTRE FUSÉE, J'AI ÉTÉ TRÈS BIEN RENSEIGNÉ : VOUS ÊTES LE DOCTEUR SPENCER... VOTRE ÂGE...
COMMENT ! CET APPAREIL A PU...
OUI ! IL DÉTECTE TOUTES LES ONDES, APPORTANT INSTANTANÉMENT LES RENSEIGNEMENTS LES PLUS PRÉCIS SUR LES ÊTRES OU LES CHOSES.
SPENCER EXAMINE AVEC UNE VISIBLE ADMIRATION CE MERVEILLEUX ENGIN.
VOYEZ, VOS PAROLES ONT ÉTÉ ENREGISTRÉES ET PARTANT DE LÀ, L'ANALYSEUR A RECONSTITUÉ VOTRE LANGAGE.
QUELQUES SECONDES PLUS TARD, GRÂCE À CE CASQUE, MES CENTRES NERVEUX ÉTAIENT ACCOUTUMÉS À CE LANGAGE.
INOUÏ !...
SIDÉRÉS, LES TERRIENS ÉCOUTENT ATTENTIVEMENT CES EXPLICATIONS.
AUSSITÔT, J'AI FORMÉ DES GUIDES POUR VOUS RECEVOIR, DONT ULLA, QUI EST ALLÉ VOUS CHERCHER.
LENTEMENT, L'ANALYSEUR RENTRE DANS LE SOL, PENDANT QU'UNE SONNERIE TRÈS MODULÉE SE FAIT ENTENDRE.
EXCUSEZ-MOI... JE VOUS REVERRAI PLUS TARD.
6

VOUS ÊTES ICI CHEZ VOUS... ULLA RÉPONDRA AUSSI BIEN QUE MOI À VOS QUESTIONS.
VOULEZ-VOUS ME SUIVRE, MESSIEURS...
SORTIS DU CENTRE D'ACCUEIL, ILS SE TROUVENT DEVANT UNE VASTE ALLÉE CONDUISANT VERS UNE CITÉ AUX MAISONS ALIGNÉES AVEC UNE PARFAITE SYMÉTRIE.
VOICI NOTRE VILLE... ELLE N'EST PAS TRÈS ÉTENDUE ET N'A RIEN DE COMPARABLE AVEC CELLES DE VOTRE PLANÈTE!
LA VOÛTE DE VERRE EST TOUJOURS AU-DESSUS D'EUX.
POUR UNE VILLE DÉSERTE... C'EST UNE VILLE DÉSERTE!
TOUT LE MONDE EST AU TRAVAIL, À L'EXCEPTION DES ÉQUIPES DE SURVEILLANCE.
SUR AMPHIBIA, L'ÊTRE HUMAIN N'A PAS ÉVOLUÉ COMME SUR TERRE... CES DOIGTS PALMÉS QUE VOUS AVEZ REMARQUÉS EN SONT UN SIGNE.
CELA TIENT SANS DOUTE À CE QUE NOTRE PLANÈTE, COMME LA PLANÈTE MERCURE DE VOTRE SYSTÈME SOLAIRE, PRÉSENTE TOUJOURS LA MÊME FACE AU SOLEIL.
À LA SUITE D'ULLA, ILS PÉNÈTRENT DANS UN ÉDIFICE DONT LE CHAPITEAU EST ORNÉ D'UN GIGANTESQUE POISSON...
C'EST SANS DOUTE UNE DIVINITÉ?
JE VOUS FERAI REMARQUER QUE C'EST UN « COELACANTHE »!
EXACTEMENT... ET BON NOMBRE DE VOS SAVANTS VOIENT EN LUI L'ANCÊTRE DE LA FORME HUMAINE
POUR NOUS, C'EST UNE CERTITUDE: C'EST À PARTIR DE LA MER ET DU COELACANTHE QUE NOUS AVONS ÉVOLUÉ.
IL EST INTERROMPU PAR L'ARRIVÉE D'UNE JEUNE FILLE, À LAQUELLE LE COLLANT LUISANT ET SES CHEVEUX ÉPARS DONNENT DES ALLURES DE SIRÈNE.
GESLI, VOICI LES TERRIENS.

SOURA M'A PRÉVENUE DE VOTRE VISITE.
JE VIENDRAI VOUS RECHERCHER DANS UN MOMENT.
LES TROIS ASTRONAUTES SONT VISIBLEMENT DÉCONCERTÉS PAR LA BEAUTÉ DE LA JEUNE GESLI.
VOUS ÊTES DANS LA MAISON DES VOYAGEURS... DONC, DANS LA VÔTRE.
JE VAIS VOUS CONDUIRE À VOS CHAMBRES, OÙ VOUS TROUVEREZ DES SURVÊTEMENTS À VOTRE TAILLE.
MAIS NOUS N'AVONS NUL BESOIN DE NOUS CHANGER!
NOS VÊTEMENTS NOUS CONVIENNENT TRÈS BIEN!
À AMPHIBIA, TOUT LE MONDE DOIT PORTER LE MÊME COSTUME.
AU GRAND REGRET DE VOUS DÉPLAIRE... NOUS N'EN FERONS RIEN!
NOUS NE SOMMES QUE DES VISITEURS... JE DIS BIEN: DES VISITEURS!
LA JEUNE FILLE LES CONSIDÈRE UN INSTANT DE SON PROFOND REGARD TRISTE, ET A UN LÉGER MOUVEMENT D'ÉPAULES...
SOIT... VENEZ VOUS RESTAURER.
DANS UNE LONGUE SALLE, DES SIÈGES SONT DISPOSÉS DEVANT DES TABLES, SURMONTÉES D'UN PETIT ÉCRAN.
ASSEYEZ-VOUS, MESSIEURS. LORSQUE VOUS VERREZ UN PLAT QUI VOUS TENTE, APPUYEZ SIMPLEMENT SUR LE BOUTON QUI EST À VOTRE PORTÉE.
AU FUR ET À MESURE QUE LES METS PARAISSENT, GESLI EN INDIQUE LA COMPOSITION.
SALADE DE PLANCTON AUX ÉPICES DE MER.
CONDENSÉ DE VARECH, AVEC GARNITURE D'ALGUES.
J'AIMERAIS MIEUX UN BON STEAK!...

ESSAYEZ, VOUS VERREZ QUE TOUT EST DÉLICIEUX ! AU DÉBUT, MOI AUSSI... ENFIN, JE VEUX DIRE QUE VOUS SEREZ AGRÉABLEMENT SURPRIS.
SPENCER ÉCHANGE UN BREF REGARD AVEC SPADE... MAIS ILS NE FONT AUCUN COMMENTAIRE ET SE METTENT À MANGER LES PLATS QU'ILS ONT CHOISIS UN PEU AU HASARD.
EN EFFET, C'EST EXCELLENT... TRÈS SAVOUREUX !
JE REPRENDRAIS VOLONTIERS AUTRE CHOSE...
LE DOCTEUR SE LÈVE LE PREMIER.
JE VOUS REMERCIE POUR CET EXCELLENT REPAS... MAIS OÙ DONC ÉTIEZ-VOUS AVANT DE VENIR ICI ?...
À CETTE QUESTION INATTENDUE, LA JEUNE FILLE SE TROUBLE.
JE NE VOUS COMPRENDS PAS... JE SUIS NÉE À AMPHIBIA...
PERMETTEZ-MOI D'EN DOUTER !
L'ARRIVÉE D'ULLA NE LAISSE PAS À SPENCER LA POSSIBILITÉ DE POUSSER PLUS AVANT SON INTERROGATOIRE.
GESLI, POURQUOI LES TERRIENS N'ONT-ILS PAS CHANGÉ DE VÊTEMENTS ?
SPENCER LUI-MÊME SE CHARGE DE RÉPONDRE.
NOUS N'Y TENONS PAS...
C'EUT ÉTÉ POURTANT PRÉFÉRABLE !
ENFIN, VENEZ... VOUS ALLEZ FAIRE CONNAISSANCE AVEC NOTRE CITÉ, ET VOUS COMPRENDREZ ALORS LA NÉCESSITÉ DE CHOISIR DES VÊTEMENTS ADAPTÉS À CETTE PLANÈTE !
ILS TRAVERSENT UNE VILLE TOTALEMENT DÉSERTE
CHAQUE FAMILLE AMPHIBIENNE POSSÈDE UNE MAISON POURVUE DE TOUT LE CONFORT.
COMMENT SE FAIT-IL QUE L'ON NE VOIE AUCUN ENFANT ?
LES NOURRISSONS NE SONT QUAND MÊME PAS AU TRAVAIL !
9

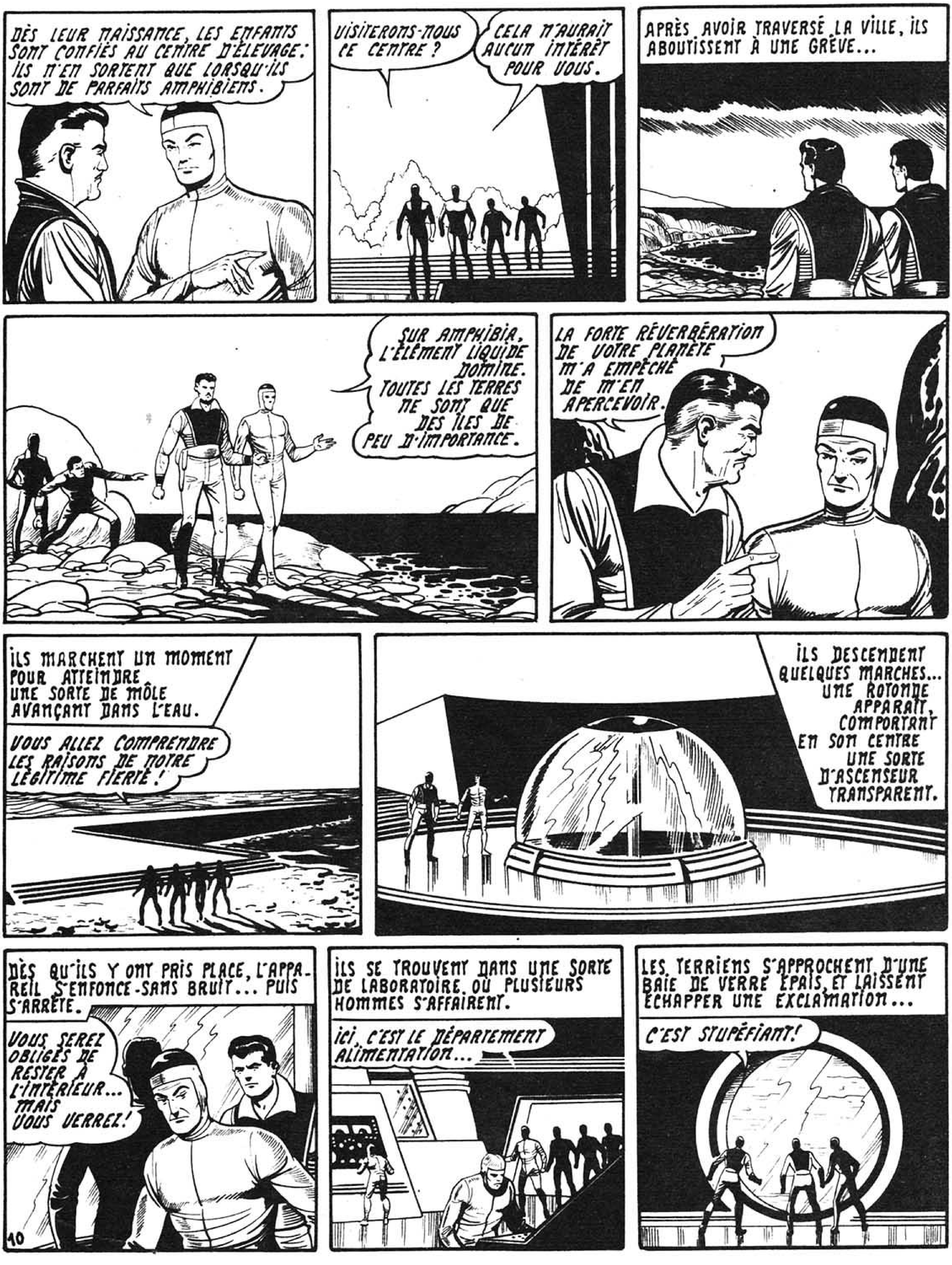
DÈS LEUR NAISSANCE, LES ENFANTS SONT CONFIÉS AU CENTRE D'ÉLEVAGE: ILS N'EN SORTENT QUE LORSQU'ILS SONT DE PARFAITS AMPHIBIENS.
VISITERONS-NOUS CE CENTRE ?
CELA N'AURAIT AUCUN INTÉRÊT POUR VOUS.
APRÈS AVOIR TRAVERSÉ LA VILLE, ILS ABOUTISSENT À UNE GRÈVE...
SUR AMPHIBIA, L'ÉLÉMENT LIQUIDE DOMINE. TOUTES LES TERRES NE SONT QUE DES ÎLES DE PEU D'IMPORTANCE.
LA FORTE RÉVERBÉRATION DE VOTRE PLANÈTE M'A EMPÊCHÉ DE M'EN APERCEVOIR.
ILS MARCHENT UN MOMENT POUR ATTEINDRE UNE SORTE DE MÔLE AVANÇANT DANS L'EAU.
VOUS ALLEZ COMPRENDRE LES RAISONS DE NOTRE LÉGITIME FIERTÉ !
ILS DESCENDENT QUELQUES MARCHES... UNE ROTONDE APPARAIT, COMPORTANT EN SON CENTRE UNE SORTE D'ASCENSEUR TRANSPARENT.
DÈS QU'ILS Y ONT PRIS PLACE, L'APPAREIL S'ENFONCE-SANS BRUIT... PUIS S'ARRÊTE.
VOUS SEREZ OBLIGÉS DE RESTER À L'INTÉRIEUR... MAIS VOUS VERREZ!
ILS SE TROUVENT DANS UNE SORTE DE LABORATOIRE, OU PLUSIEURS HOMMES S'AFFAIRENT.
ICI, C'EST LE DÉPARTEMENT ALIMENTATION...
LES TERRIENS S'APPROCHENT D'UNE BAIE DE VERRE ÉPAIS, ET LAISSENT ÉCHAPPER UNE EXCLAMATION...
C'EST STUPÉFIANT!

ÉCLAIRÉS PAR DES PROJECTEURS SOUS-MARINS, QUELQUES AMPHIBIENS CULTIVENT DES PLANTATIONS PARFAITEMENT ORDONNÉES.
ILS SE DÉPLACENT DANS L'EAU AVEC UNE AISANCE SURPRENANTE, ET NE PORTENT AUCUN APPAREIL RESPIRATOIRE.
L'UN D'EUX REVIENT VERS L'USINE, ET Y PÉNÈTRE PAR UN SAS.
ULLA LUI FAIT SIGNE D'APPROCHER
LES AMPHIBIENS ONT UN SYSTÈME PULMONAIRE QUI LEUR PERMET DE RESTER TRÈS LONGTEMPS DANS L'EAU SANS RESPIRER.
ALORS QUE LES VÊTEMENTS DES TERRIENS COLLENT À LEUR PEAU, EN RAISON DE L'HUMIDITÉ AMBIANTE...
TOUCHEZ-LE... IL SORT DE L'EAU ET IL EST DÉJÀ SEC!
VOYEZ... VOUS AURIEZ EU AVANTAGE À REVÊTIR NOTRE TENUE SPÉCIALE!
SANS DOUTE AVEZ-VOUS RAISON...
À LA SUITE D'ULLA, ILS VISITENT D'AUTRES SECTEURS.
CE QUI M'ÉTONNE, C'EST DE NE VOIR AUCUNE FEMME.
EN EFFET... À PART LA RAVISSANTE GESLI, NOUS N'EN AVONS PAS RENCONTRÉ UNE SEULE!
ELLES SE CACHENT, PEUT-ÊTRE?...
ULLA A ENTENDU LEUR CONVERSATION, IL SE RETOURNE...
VOUS VOUS TROMPEZ, LES FEMMES NE TRAVAILLENT PAS SOUS LA MER,
ELLES S'OCCUPENT DES ENFANTS, ET DE TOUS LES TRAVAUX DOMESTIQUES NÉCESSAIRES À LA COMMUNAUTÉ.
SI NOUS ALLIONS LES VOIR?
11

CELA N'OFFRE VRAIMENT AUCUN INTÉRÊT POUR VOUS... IL SE FAIT TARD, ET IL EST TEMPS DE REGAGNER LA MAISON DES ÉTRANGERS.
IL Y A SÛREMENT QUELQUE CHOSE QU'IL NE TIENT PAS À NOUS MONTRER...
ET VOICI QU'AU MÊME INSTANT, UNE PLAINTE DOULOUREUSE S'ÉLÈVE D'UN BÂTIMENT CURIEUSEMENT ENTOURÉ DE GRILLES...
QU'EST-CE QUE C'EST?
RIEN... RIEN DU TOUT, JE VOUS ASSURE! TENEZ, VOICI LA GARDE QUI VA RELEVER NOS VEILLEURS.
PLUSIEURS AMPHIBIENS ARMÉS PASSENT PRÈS D'EUX.
POURQUOI CETTE GARDE? ET DE QUI CRAIGNEZ-VOUS UNE ATTAQUE?
ON NE SAIT JAMAIS!...
CETTE RÉPONSE ÉVASIVE NE SATISFAIT GUÈRE LE DOCTEUR... MAIS IL SE TAIT
SOURA, LE MAÎTRE D'AMPHIBIA, VIENDRA CERTAINEMENT PARTAGER VOTRE DÎNER.
ILS ARRIVENT À LEUR DEMEURE QUAND RETENTIT UN SIFFLEMENT MODULÉ...
C'EST LA FIN DU TRAVAIL ET DE LA JOURNÉE.
LA VOÛTE TRANSPARENTE SE TEINTE LENTEMENT D'UNE LUMIÈRE BLEUTÉE...
REGARDEZ LA NUIT! LE DÔME SE COLORE...
AMPHIBIA ÉTANT CONSTAMMENT ÉCLAIRÉE PAR LE SOLEIL DANS SA PARTIE HABITABLE, NOUS AVONS CONÇU ET RÉALISÉ CETTE NUIT ARTIFICIELLE.
12

SOURA LES ATTEND EN EFFET : GESLI EST AUPRÈS DE LUI.
ALORS, MESSIEURS LES TERRIENS, ÊTES-VOUS SATISFAITS DE VOTRE VISITE ?
CERTES ! VISITE FORT INSTRUCTIVE... MAIS NOUS SOMMES LOIN D'AVOIR TOUT VU !
TEXAS JETTE À GESLI UN REGARD DE CÔTÉ... ET CELLE-CI DÉTOURNE AUSSITÔT LA TÊTE.
JE JURERAIS QU'ELLE A PLEURÉ !
ET SOUDAIN, IL REMARQUE CHEZ LA JEUNE FILLE UNE PARTICULARITÉ QUI LUI AVAIT JUSQU'ALORS ÉCHAPPÉ...
ELLE N'A PAS LES MAINS PALMÉES !...
QUAND IL SE RETROUVE SEUL AVEC SES COMPAGNONS, IL LEUR FAIT PART DE SA DÉCOUVERTE.
JE M'EN ÉTAIS APERÇU ÉGALEMENT...
IL Y A D'AILLEURS PLUSIEURS CHOSES QUE JE TIENS À ÉLUCIDER... SOURA NE NOUS DIT ET NE NOUS MONTRE QUE CE QU'IL VEUT BIEN.
MACHINALEMENT, IL DÉCROCHE UN DES VÊTEMENTS SUSPENDUS À LEUR PORTÉE...
AVEZ-VOUS REMARQUÉ AUSSI SON INSISTANCE À NOUS FAIRE REVÊTIR CECI ?
IL EN EXAMINE MINUTIEUSEMENT LE TISSU.
C'EST FAIT D'UNE FIBRE MÉTALLIQUE ET TRÈS SOUPLE...
IL DOIT Y AVOIR UNE AUTRE RAISON QUE LA PROTECTION CONTRE L'HUMIDITÉ...
ASSURÉMENT !
QUE DIRIEZ-VOUS D'UNE PETITE PROMENADE SANS NOTRE MENTOR ?
J'ALLAIS VOUS LE PROPOSER.
13

ILS SORTENT DE LA CHAMBRE ET SE DIRIGENT VERS LE HALL... MAIS LE BRUIT D'UNE CONVERSATION LES RETIENT SUR PLACE...
ÉCOUTEZ...
SOYEZ RAISONNABLE, GESLI... VOUS NE SEREZ PAS MALHEUREUSE!
NON... JE REFUSE!
RÉFLÉCHISSEZ: J'AI ÉTÉ AVEC VOUS PLUS PATIENT QU'ENVERS LES AUTRES... MAIS NE ME LASSEZ PAS! JE VOUS ACCORDE UN DERNIER RÉPIT, MAIS ENSUITE... TANT PIS POUR VOUS!
LA VOIX DE SOURA EST LOURDE DE MENACE
ATTENTION! IL NE FAUT PAS QU'IL NOUS SURPRENNE!
SE COLLANT AU MUR, ILS LE LAISSENT PASSER DEVANT EUX.
LE CALME DE CET HOMME A QUELQUE CHOSE DE DANGEREUX...
JE VAIS LE SUIVRE: VOUS AUTRES, ESSAYEZ DE FAIRE PARLER GESLI...
PAS D'IMPRUDENCE, DOCTEUR!
D'UN PAS SOUPLE, SPENCER SE GLISSE SILENCIEUSEMENT SUR LES TRACES DE SOURA.
APRÈS TOUT, IL NE NOUS A PAS INTERDIT DE NOUS PROMENER!
CELUI-CI SE DIRIGE D'UNE ALLURE RAPIDE VERS LE CENTRE D'ACCUEIL, DANS LEQUEL IL PÉNÈTRE SANS S'ÊTRE RETOURNÉ.
LE DOCTEUR N'HÉSITE PAS À LE SUIVRE DANS LE COULOIR QU'IL VIENT D'EMPRUNTER
MAIS IL S'ARRÊTE À L'ENTRÉE D'UNE VASTE SALLE... LÀ, UN AMPHIBIEN EST ASSIS DEVANT UN ÉCRAN, SUR LEQUEL UNE MULTITUDE DE POINTS BRILLANTS SE DÉPLACENT OU DEMEURENT IMMOBILES.
14

RIEN À SIGNALER D'ANORMAL ?
NON, MAÎTRE, TOUT EST CALME DANS LA CITÉ.
CEPENDANT, JE NE PEUX AVOIR LE CONTRÔLE DES TROIS TERRIENS...
JE SAIS: ILS N'ONT PAS ENCORE REVÊTU LA TENUE IRRADIANTE.
SURVEILLEZ-MOI PARTICULIÈREMENT GESLI... SON MANQUE DE SOUMISSION M'INQUIÈTE.
TOUT DE SUITE, MAÎTRE
SUR L'ÉCRAN, UN POINT DEVIENT IMMÉDIATEMENT PLUS BRILLANT QUE LES AUTRES, TANDIS QUE L'AMPHIBIEN TRADUIT DES CHIFFRES QUI APPARAISSENT SUR UN VOYANT.
GESLI... 35... 432... 75...
ELLE EST À SON POSTE DANS LA MAISON DES ÉTRANGERS... ELLE NE BOUGE PRESQUE PAS...
ELLE DOIT RÉFLÉCHIR À NOTRE CONVERSATION!
CE N'EST D'AILLEURS PAS L'EXACTE VÉRITÉ... GESLI EN LARMES ÉCOUTE À CE MOMENT CE QUE LUI DISENT SPADE ET TEXAS.
ALLONS. GESLI... QUE SE PASSE-T-IL?...
VOUS POUVEZ AVOIR CONFIANCE EN NOUS!
POURQUOI ÊTES-VOUS MALHEUREUSE? QUELLE MENACE SOURA FAIT-IL PESER SUR VOUS?
HÉLAS! VOUS NE POUVEZ RIEN POUR MOI... PERSONNE NE PEUT PLUS RIEN! PRISONNIÈRE À JAMAIS, JE DOIS ME SOUMETTRE À LA VOLONTÉ DE SOURA... OU MOURIR.
POURQUOI N'AVEZ-VOUS PAS LES DOIGTS PALMÉS COMME LES AMPHIBIENS?
DANS LE PAYS OÙ JE SUIS NÉE, IL N'Y A PAS D'AMPHIBIENS!
A TRAVERS SES PLEURS, LA JEUNE FILLE PARAÎT ENFIN DISPOSÉE À PARLER...
TOUT CE QUE JE SAIS, JE VAIS VOUS LE DIRE! JE...
15

JE NE PUIS VOUS RÉPONDRE... INTERROGEZ PLUTÔT LE MAÎTRE... OU BIEN ULLA... JUSTEMENT, LE VOICI!
EN EFFET CELUI-CI, DE L'ENTRÉE CONSIDÈRE LES JEUNES GENS D'UN REGARD SOUPÇONNEUX.
VOUS NE DORMEZ PAS ENCORE, MESSIEURS?
NOUS BAVARDIONS UN PEU AVEC GESLI... NOUS LUI DEMANDIONS POURQUOI SES MAINS ÉTAIENT SEMBLABLES AUX NÔTRES...
CETTE SUPÉRIORITÉ QUE NOUS POSSÉDONS NE SE RENCONTRE ENCORE QUE CHEZ LES HOMMES, DE MÊME QUE LA FACULTÉ DE VIVRE INDIFFÉREMMENT DANS L'AIR OU DANS L'EAU...
MAIS NOUS AVONS BON ESPOIR QUE NOS COMPAGNES BÉNÉFICIERONT BIENTÔT DES MÊMES AVANTAGES... NOS SAVANTS Y TRAVAILLENT.
OÙ DONC EST LE DOCTEUR SPENCER ?
DANS SA CHAMBRE, SANS DOUTE EN TRAIN DE DORMIR.
VOUS FERIEZ BIEN D'EN FAIRE AUTANT... ET VOUS AUSSI, GESLI. JE VAIS D'AILLEURS MOI-MÊME ALLER ME REPOSER.
DE RETOUR DANS LEUR CHAMBRE, LES DEUX AMIS SE CONCERTENT...
GESLI ALLAIT PARLER AU MOMENT OÙ ULLA EST ARRIVÉ!
NOUS ESSAIERONS DEMAIN DE REPRENDRE CET ENTRETIEN...
LE DOCTEUR NE REVIENT PAS... QUE FAIT-IL DONC?
CRAIGNANT À TOUT INSTANT D'ÊTRE DÉCOUVERT, SPENCER EN CE MOMENT OBSERVE SOURA PENCHÉ SUR L'APPAREIL DE CONTRÔLE PRÈS DE L'AMPHIBIEN.

CHAQUE PERSONNE REVÊTUE DE LA TENUE AMPHIBIENNE ÉMET DES RADIATIONS QUI, AMPLIFIÉES, PARVIENNENT JUSQU'À CET APPAREIL... AINSI, À TOUT MOMENT, LA VIE DE CHACUN EST CONTRÔLÉE.
ESTIMANT EN AVOIR APPRIS ASSEZ POUR CE SOIR-LÀ, SPENCER REVIENT SUR SES PAS...
...ET QUELQUES INSTANTS PLUS TARD, IL SE RETROUVE PRÈS DE SPADE ET TEXAS AVEC QUI IL ÉCHANGE SES IMPRESSIONS.
EN RÉSUMÉ, SI NOUS VOULONS CONSERVER NOTRE LIBERTÉ DE MOUVEMENT...
... NE REVÊTIR À AUCUN PRIX CET ACCOUTREMENT! DÈS DEMAIN MATIN, JE PARLERAI À GESLI.
PENDANT CE TEMPS, SOURA LAISSANT LE SURVEILLANT À SA TABLE DE CONTRÔLE POURSUIT SON INSPECTION DANS D'AUTRES INSTALLATIONS.
IL FAUDRA QUE J'AILLE VISITER LA FUSÉE DES TERRIENS, ELLE CONTIENT PEUT-ÊTRE DES INVENTIONS QUE J'IGNORE...
J'AI BESOIN DE TOUT SAVOIR, POUR TENTER DE SAUVEGARDER UN PEU DE VIE SUR AMPHIBIA!
LORSQUE SPENCER S'ÉVEILLE, LA NUIT ARTIFICIELLE A PRIS FIN CAR LE DÔME S'EST DEPUIS LONGTEMPS ÉCLAIRCI.
PEUT-ÊTRE AURAI-JE LA CHANCE DE TROUVER GESLI SEULE ?
IL SORT EN HÂTE... ARRIVE À LA ROTONDE OÙ SE TIENT LA JEUNE FILLE: LÀ, IL ÉPROUVE UN CHOC... UNE AUTRE FEMME OCCUPE SA PLACE !
BONJOUR, MADEMOISELLE... GESLI N'EST PAS LÀ ?
GESLI A TERMINÉ SON SERVICE... DÉSORMAIS, C'EST MOI QUI LA REMPLACE.
17

EXCUSEZ-MOI... MAIS LE MAÎTRE NE VOUS AVAIT-IL PAS INSTAMMENT PRIÉ DE REVÊTIR LA TENUE D'AMPHIBIA ?
CELA NE ME SEMBLE PAS NÉCESSAIRE...
LE VISAGE DE LA NOUVELLE HÔTESSE PREND UNE EXPRESSION FRANCHEMENT RÉPROBATRICE.
SI SOURA LE DÉSIRE, IL VOUS FAUDRA POURTANT LUI OBÉIR!
JE M'EN EXPLIQUERAI AVEC LUI, MADEMOISELLE... SAVEZ-VOUS OÙ SE TROUVE GESLI?
MON NOM EST MALI... GESLI EST AU CENTRE D'ÉDUCATION SOCIALE.
VOUS NE LA REVERREZ QUE DANS QUELQUE TEMPS... APRÈS SON MARIAGE.
TIENS? J'IGNORAIS QU'ELLE FUT FIANCÉE!
SPENCER A TOUT DE SUITE COMPRIS QUE MALI N'A POUR LES TERRIENS AUCUNE SYMPATHIE.
BON... JE VAIS ALLER BAVARDER UN PEU AVEC LE MAÎTRE.
DÈS QU'IL A FRANCHI LE SEUIL DE LA MAISON DES ÉTRANGERS, ULLA SURGIT COMME PAR ENCHANTEMENT.
VOUS ÊTES SEUL, DOCTEUR SPENCER
MES AMIS DORMENT ENCORE, JE ME SUIS GARDÉ DE LES RÉVEILLER: J'AVAIS L'INTENTION DE FAIRE UNE PETITE VISITE À SOURA...
IL SERA CERTAINEMENT TRÈS HEUREUX DE VOUS VOIR... JE VOUS ACCOMPAGNE.
CELA NE PARAÎT PAS INDISPENSABLE!
MALHEUREUSEMENT SI... LES AMPHIBIENS N'AIMENT GUÈRE VOIR CIRCULER DES ÉTRANGERS S'ILS NE SONT PAS VÊTUS COMME EUX: MA PRÉSENCE À VOS CÔTÉS EST DONC NÉCESSAIRE.
SANS GUIDE, VOUS NE SAURIEZ D'AILLEURS TROUVER LE MAÎTRE, IL EST À L'AQUARIUM EXPÉRIMENTAL.
FORT BIEN... JE VOUS SUIS.
18

TOUT AU BAS DES MARCHES, DERRIÈRE UNE PAROI DE VERRE, SOURA CONTEMPLE LES ÉVOLUTIONS DE QUELQUES AMPHIBIENS...
DE TEMPS À AUTRE, IL JETTE UN REGARD SUR UN MANOMÈTRE.
DEUX CENTS MÈTRES DE PROFONDEUR... C'EST UN MAXIMUM.
À LA VUE DE SPENCER, IL ABANDONNE SON AIR SOUCIEUX.
BONJOUR, DOCTEUR... C'EST BIEN «BONJOUR» QU'ON DIT SUR TERRE? VOUS ME SURPRENEZ EN PLEIN TRAVAIL!
JE SUIS NAVRÉ DE VOUS DÉRANGER... QUE FONT LÀ CES AMPHIBIENS?
JE TENTE DE VOIR JUSQU'À QUELLE PRESSION NOTRE CORPS PEUT RÉSISTER DANS L'EAU.
MALGRÉ LA RÉSISTANCE QUE CONFÈRENT L'ENTRAÎNEMENT ET LES TRAITEMENTS, LA PROFONDEUR LIMITE QUE NOUS POUVONS ATTEINDRE EST RELATIVEMENT FAIBLE.
ET POURQUOI DONC VOULOIR ALLER SI BAS?
C'EST AU CREUX DE LA MER QUE LES AMPHIBIENS ÉCHAPPERONT À LA CATASTROPHE QUI LES MENACE!
NOUS SOMMES À L'EXTRÉMITÉ D'UNE GALAXIE, ET NOUS SERONS LES PREMIERS FRAPPÉS PAR LA GALAXIE QUI LUI EST OPPOSÉE!
C'EST DONC LÀ VOTRE INQUIÉTUDE! SOYEZ RASSURÉ... CETTE LUTTE -SI LUTTE IL Y A- DURE DEPUIS DES MILLIARDS D'ANNÉES, ET SE PROLONGERA PENDANT UN TEMPS INDÉFINI!
DES SAVANTS ONT ÉMIS CHEZ NOUS LA MÊME HYPOTHÈSE ... ET L'UNIVERS NE S'EN PORTE PAS PLUS MAL!
VOUS PARLEZ AVEC BEAUCOUP DE LÉGÈRETÉ, DOCTEUR!
SOURA NE PEUT DISSIMULER SON VIF MÉCONTENTEMENT, AUSSI SPENCER S'EMPRESSE-T-IL DE CHANGER DE CONVERSATION.
AH! J'ÉTAIS VENU POUR VOUS DIRE MON INTENTION DE RETOURNER À MA FUSÉE.

VOUS ÊTES LIBRE... ABSOLUMENT LIBRE! ULLA VA VOUS ACCOMPAGNER.
JE SUIS À VOTRE DISPOSITION, DOCTEUR.
QUELQUES SECONDES PLUS TARD SPENCER ET SON GUIDE S'APPRÊTENT À QUITTER LA PROTECTION DU DÔME
VOICI UNE PAIRE DE LUNETTES.
MERCI BIEN!
À L'EXTÉRIEUR LE DOCTEUR SE SENT AUSSITÔT INCOMMODÉ.
CES VERRES SONT BEAUCOUP TROP FORTS POUR MOI!
MALGRÉ LES CONSEILS DE PRUDENCE DE L'AMPHIBIEN, IL LES ENLÈVE ET S'APERÇOIT PEU À PEU QUE LA RÉVERBÉRATION EST TRÈS TOLÉRABLE
C'EST UNE SIMPLE QUESTION D'ACCOUTUMANCE, IL EST PROBABLE QUE VOS YEUX SONT AFFAIBLIS PAR LES SÉJOURS PROLONGÉS DANS L'EAU.
DANS LA FUSÉE, TOUT SEMBLE EN ORDRE... POURTANT, À CERTAINS DÉTAILS, SPENCER CONSTATE QU'ELLE A ÉTÉ VISITÉE
TIENS... TIENS?...
TOURNANT LE DOS À ULLA, IL PREND ALORS SANS ÊTRE VU UN PETIT REVOLVER FACILE À DISSIMULER...
C'EST PARFAIT! ET MAINTENANT, ULLA, ALLONS REJOINDRE MES AMIS QUI, JE L'ESPÈRE, SONT ENFIN RÉVEILLÉS.
QUAND ILS SE RETROUVENT AU DEHORS, SPENCER, AVEC UNE MALADRESSE VOULUE, HEURTE SON COMPAGNON DONT LES LUNETTES TOMBENT À TERRE.
MES LUNETTES!...
JE VOUS DEMANDE PARDON!... NOUS ALLONS LES RETROUVER!
VITE, JE VOUS EN PRIE! CETTE LUMIÈRE ME BLESSE CRUELLEMENT...

SPENCER COMPATISSANT NE PROLONGE PAS L'EXPÉRIENCE OUTRE MESURE...
AH! LES VOICI!... C'EST EXACT QUE SANS VOS LUNETTES VOUS ÊTES PRESQUE INFIRME!
LE MAÎTRE AVAIT PRÉVU CELA... PLUS LES AMPHIBIENS POURRONT VIVRE DANS L'EAU PROFONDE, PLUS LEUR FAIBLESSE VISUELLE AURA TENDANCE À S'ACCENTUER!
DEVANT LA MAISON DES ÉTRANGERS, ILS RETROUVENT SPADE ET TEXAS... TOUJOURS AUSSI PEU AVENANTE, MALI LEUR TIENT COMPAGNIE.
VOUS ENFIN! DOCTEUR!
D'UN SIMPLE CLIGNEMENT D'ŒIL, LES TROIS TERRIENS SE SONT COMPRIS.
GRAND MERCI, ULLA... NOUS DÉSIRONS MAINTENANT NOUS RETIRER UN MOMENT DANS NOS CHAMBRES.
MALI VOUDRA BIEN NOUS APPELER À L'HEURE DU DÉJEUNER...
JE N'Y MANQUERAI PAS.
SEULEMENT... DITES JE VOUS PRIE À VOS AMIS QUE, LORSQU'ON EST L'HÔTE D'UNE MAISON, MIEUX VAUT ÉVITER DE SORTIR PAR LA FENÊTRE!... LA PORTE EST FAITE POUR CELA.
QUELLE HONTE! SPADE... TEXAS! COMMENT AVEZ-VOUS PU COMMETTRE PAREILLE INCORRECTION! AURIEZ-VOUS PERDU LA RAISON?
UN PEU, SANS DOUTE...
SEULS DANS LEUR CHAMBRE, ILS PEUVENT ENFIN S'EXPLIQUER LIBREMENT!
AVEZ-VOUS APPRÉCIÉ LE CHARME DE NOTRE NOUVELLE HÔTESSE?
NOUS NOUS SOMMES ÉVEILLÉS... VOUS ÉTIEZ DÉJÀ PARTI... CETTE MALI A COMMENCÉ PAR NOUS FAIRE UNE SCÈNE AU SUJET DES « VÊTEMENTS AMPHIBIENS »
ELLE A MÊME EU L'AUDACE DE PRÉTENDRE QUE SANS CETTE TENUE, IL NOUS ÉTAIT INTERDIT DE SORTIR!
EXACTEMENT CE QU'IL NE FALLAIT PAS DIRE!... ALORS?
21

NOUS SOMMES RENTRÉS DANS NOS CHAMBRES... ET TEXAS S'EST AVISÉ QUE LES FENÊTRES ÉTAIENT EXTRÊMEMENT PRATIQUES...
SAUTE ! PERSONNE NE PEUT NOUS VOIR !
... UNE FOIS DEHORS, NOUS AVONS COMMENCÉ UNE PETITE EXPLORATION SANS GUIDE...
... BIEN ENTENDU, NOUS AVONS DIRIGÉ NOS PAS VERS LE BÂTIMENT ENTOURÉ DE GRILLES D'OÙ UNE PLAINTE S'ÉTAIT ÉLEVÉE À NOTRE PASSAGE...
ATTENTION, TEXAS... CETTE VISITE VA PEUT-ÊTRE LEUR DÉPLAIRE !
NOUS VERRONS BIEN !
... À PEINE APPROCHIONS-NOUS DE LA GRILLE, QUE PLUSIEURS AMPHIBIENS, SURGIS ON NE SAIT D'OÙ, SE SONT JETÉS SUR NOUS...
NOUS AVONS FAIT TOUT CE QUE NOUS POUVIONS... MAIS ILS ÉTAIENT TROP NOMBREUX !...
NE NOUS DÉFENDONS PLUS, ILS SONT CAPABLES DE NOUS TUER !
NOUS NOUS SOMMES MIS À DÉTALER, AYANT À NOS TROUSSES TOUS CES MESSIEURS À MAINS PALMÉES...
NOUS NE SAVIONS PLUS OÙ NOUS NOUS TROUVIONS, ET NOUS SOMMES FINALEMENT ARRIVÉS À UNE SORTE DE PETIT PORT OÙ EMBARQUAIENT À CE MOMENT PLUSIEURS HOMMES...
... LE RESTE N'A PAS DURÉ PLUS DE VINGT SECONDES : SOURA ÉTAIT LÀ... IL A BONDI SUR NOUS !
TERRIENS... QUE CHERCHEZ-VOUS ? CE QUI SE PASSE ICI NE VOUS REGARDE PAS !...
... QUELQUES MINUTES PLUS TARD, NOUS ÉTIONS DE RETOUR... ET DEPUIS, DEUX AMPHIBIENS SE PROMÈNENT DISCRÈTEMENT SOUS NOS FENÊTRES !

LES TERRIENS JETTENT UN REGARD VERS LES DEUX GARDIENS, QUI AFFECTENT DE N'EXERCER AUCUNE SURVEILLANCE PARTICULIÈRE.
CE N'EST PAS LÀ LE PLUS GRAVE, DOCTEUR... MAIS EN APPROCHANT DE LA MAISON ENTOURÉE DE GRILLES, NOUS AVONS À NOUVEAU ENTENDU DES PLAINTES!
NOUS ÉCLAIRCIRONS TOUT CELA... SOURA EST SANS DOUTE UN HOMME DE GÉNIE, MAIS IL A TRÈS CERTAINEMENT PERDU LA RAISON, ET...
SPENCER EST INTERROMPU PAR LA VENUE DE MALI.
VOULEZ-VOUS VENIR DÉJEUNER?
AVEC PLAISIR, CHARMANTE HÔTESSE!
NE COMPRENEZ-VOUS PAS QUE VOS COMPLIMENTS ME DÉPLAISENT? VEUILLEZ DÉSORMAIS M'EN FAIRE GRÂCE!
LE REPAS SE DÉROULE TRÈS SILENCIEUSEMENT... LE DOCTEUR SEMBLE PLONGÉ DANS DE PROFONDES RÉFLEXIONS.
MAIS L'ARRIVÉE DE SOURA LE RAMÈNE À LA RÉALITÉ...
DOCTEUR SPENCER, POUR LE BON ORDRE ET LA DISCIPLINE D'AMPHIBIA, JE VOUS DEMANDE DE REVÊTIR NOTRE TENUE NATIONALE.
N'ÉTANT PAS AMPHIBIENS ET N'AYANT AUCUNE FACULTÉ SPÉCIALE POUR VIVRE DANS L'EAU, NOUS NE VOYONS PAS LA RAISON DE CETTE EXIGENCE!
JE N'AI PAS DE RAISONS À VOUS DONNER... ET JE VOUS PRIERAI SIMPLEMENT DE QUITTER AMPHIBIA DÈS DEMAIN!
23
SANS AJOUTER UN MOT, SOURA TOURNE LES TALONS.
LE MAÎTRE N'A PAS L'AIR CONTENT!
BAH! UN PETIT MOUVEMENT D'HUMEUR!

MALI EST SORTIE SUR LES TRACES DE SOURA.
IL NE NOUS RESTE PLUS GUÈRE DE TEMPS POUR DÉCOUVRIR LE SECRET D'AMPHIBIA!
LA PREMIÈRE CHOSE À FAIRE, EST DE RETROUVER GESLI... ELLE SEULE POURRA NOUS DONNER LA CLÉ DU MYSTÈRE!
TRÈS JUSTE... MAIS CELA NE PARAIT PAS FACILE...
J'AI MON IDÉE LÀ-DESSUS!
LES TERRIENS SE DIRIGENT TRANQUILLEMENT VERS LA SORTIE...
NOUS ALLONS TOMBER SUR L'INÉVITABLE ULLA!
IL SE TROMPE... CAR CE SONT DEUX AUTRES AMPHIBIENS OSTENSIBLEMENT ARMÉS QUI MONTENT LA GARDE...
...ET QUI, SANS UN MOT, BRAQUENT SUR EUX LEURS ARMES!
IL N'Y A PLUS À SE TROMPER... NOUS SOMMES PRISONNIERS!
SPENCER SORT RAPIDEMENT SON MINUSCULE REVOLVER ET AJUSTE LES DEUX GARDES.
L'EFFET PARALYSANT DU JET DE GAZ EST INSTANTANÉ.
ILS SONT IMMOBILISÉS POUR PLUSIEURS HEURES.
MAINTENANT, SUIVEZ-MOI.
PERMETTEZ D'ABORD QU'ON LES DÉBARRASSE DE CES OBJETS DANGEREUX... ILS N'EN SERONT QUE PLUS À L'AISE POUR DORMIR!
TOUS TROIS SE DIRIGENT SANS BRUIT VERS LA SALLE DE CONTRÔLE.
24

PARALYSER L'AMPHIBIEN DE GARDE EST L'AFFAIRE D'UN INSTANT.
ENLEVEZ-LE DE SA PLACE.
DEVANT LE CADRAN, SPENCER TATONNE UN PEU, PUIS...
AH! J'Y SUIS! GESLI...35...432...15.
SON EXCELLENTE MÉMOIRE LUI A PERMIS DE RETROUVER LES COORDONNÉES DE LA JEUNE FILLE, ET UN POINT LUMINEUX GRANDIT PEU À PEU SUR L'ÉCRAN.
VOYONS OÙ ELLE SE TROUVE: SUR LE PLAN D'AMPHIBIA, CE DOIT ÊTRE DANS CETTE CASE... LAQUELLE CASE CORRESPONDRAIT AU LABORATOIRE «F»...
LE LABORATOIRE «F»! C'EST CETTE BÂTISSE ENTOURÉE DE GRILLES D'OÙ S'ÉLÈVENT DES PLAINTES...
JE M'EN DOUTAIS! ALLONS-Y!...
AVANT DE QUITTER LA SALLE, IL PREND SOIN DE DÉBRANCHER DIVERSES CONNEXIONS.
MIEUX VAUT QU'ON NE PUISSE CONTRÔLER GESLI PENDANT QUE NOUS SERONS PRÈS D'ELLE!
MAINTENANT, NOTRE RÉUSSITE EST UNE QUESTION DE MINUTES!
NOUS NE RENCONTRERONS PAS GRAND MONDE, TOUS LES AMPHIBIENS SONT À LEUR TRAVAIL SOUS-MARIN.
PRÈS DE LA GRILLE, DEUX GARDES VEILLENT...
NOUS NE CONNAISSONS PAS LES EFFETS DE CES ARMES... NE VOUS EN SERVEZ QU'EN CAS D'EXTRÊME DANGER!
SPENCER S'AVANCE SEUL, SOURIRE AUX LÈVRES ET LE REVOLVER PÉTRIFIANT PLAQUÉ CONTRE LA HANCHE.
MAIS IL N'A PAS LE TEMPS DE S'EN SERVIR... UN AMPHIBIEN L'A AJUSTÉ... ET UN CHOC TERRIBLE L'ENVOIE ROULER À QUELQUES MÈTRES!

IL RESTE ÉTENDU À TERRE, AU GRAND ÉMOI DE SPADE ET DE TEXAS.
NE BOUGE PAS, TEXAS... LES AMPHIBIENS VIENNENT À LUI, MAIS VOIS... IL SERRE TOUJOURS SON REVOLVER!
J'AI POURTANT BIEN ENVIE...
LES YEUX MI-CLOS, SPENCER ATTEND... ET QUAND LES GARDES SONT À BONNE PORTÉE, IL TIRE SUR EUX...
... ET SE RELÈVE AUSSITÔT EN APPELANT SES COMPAGNONS.
EN ROUTE! LA VOIE EST LIBRE!
N'ÊTES-VOUS PAS BLESSÉ ?
NON, J'AI SEULEMENT L'ÉPAULE UN PEU MEURTRIE... LEURS MITRAILLETTES ENVOIENT DES «ONDES CHOC» À GRANDE DISTANCE.
LA PORTÉE DE MON REVOLVER EST BIEN PLUS COURTE.
MAIS SON EFFICACITÉ NETTEMENT SUPÉRIEURE.
PAR OÙ ENTRE-T-ON? JE NE VOIS PAS DE PORTE À CETTE CLÔTURE...
PAR ICI, JE CROIS.
EN EFFET, UNE PORTION DE LA GRILLE PÉNÈTRE DANS LE SOL SOUS LA POUSSÉE DE SPADE.
PASSEZ, PENDANT QUE JE LA MAINTIENS EN BAS.
SYSTÈME INGÉNIEUX!
DÈS QUE SPENCER ET TEXAS SONT PASSÉS, ILS PÈSENT À LEUR TOUR POUR QUE SPADE LES REJOIGNE.
VOUS POUVEZ TOUT LÂCHER!

REPOUSSÉE PAR UN RESSORT SOUTERRAIN, LA GRILLE REPREND SA PLACE.
AVOUEZ QUE C'EST UN PEU ENFANTIN !
MAIS VOICI QUE, TOUT PRÈS D'EUX, UNE PLAINTE S'ÉLÈVE...
C'EST UN GÉMISSEMENT DE FEMME !
VENEZ PAR ICI...
UNE SEULE ENTRÉE DONNE ACCÈS À L'INTÉRIEUR.
CELA RESSEMBLE FORT À UNE PRISON !
GESLI NE NOUS A-T-ELLE PAS DIT QU'ELLE ÉTAIT PRISONNIÈRE ?
DÈS LES PREMIERS PAS, ILS S'ARRÊTENT DEVANT UNE SUCCESSION DE CELLULES...
LES PORTES SONT FERMÉES... ET IL N'Y A PAS DE SERRURE APPARENTE !
LEUR OUVERTURE DOIT SE COMMANDER D'UN POSTE CENTRAL... AVANÇONS...
DOCTEUR... CET ENDROIT NE ME PLAIT PAS DU TOUT !
LE CRI DOULOUREUX RETENTIT À NOUVEAU...
HÂTONS-NOUS... QUELQU'UN SOUFFRE !
DANS UNE VASTE ROTONDE, UNE MALHEUREUSE FEMME ATTACHÉE SOUS UN ÉNORME PROJECTEUR SE TORD ET SE DÉBAT EN VAIN...
... SOUS L'ŒIL IMPASSIBLE DE DEUX AMPHIBIENS QUI CONTRÔLENT DES APPAREILS... SURPRIS PAR L'IRRUPTION DES TERRIENS, ILS NE LEUR OFFRENT AUCUNE RÉSISTANCE.
QUEL EST CE GENRE DE TORTURE ? ET COMMENT LE FAIRE CESSER !...
LÀ... C'EST ICI LA TABLE DE COMMANDE.
LE PROJECTEUR S'EST ÉTEINT... LA FEMME RESTE INERTE SUR LA TABLE D'OPÉRATION.
LAISSONS-LA RECOUVRER SES ESPRITS, ET ALLONS À LA RECHERCHE DE GESLI !

SUR UN TABLEAU, IL AVISE DES BOUTONS CORRESPONDANT À DES NOMS... D'AUTRES NE PORTENT AUCUNE INDICATION.
VOICI LES COMMANDES DES CELLULES... TENEZ, 15... GESLI !
DANS LE COULOIR, LA PORTE 15 S'OUVRE UNE SECONDE PLUS TARD... BLOTTIE DANS UN ANGLE, GESLI TREMBLE DE TOUT SON ÊTRE.
À LA VUE DES TERRIENS, ELLE POUSSE UN CRI DE JOIE...
OH !... J'AVAIS PEUR QUE CE NE SOIT MON TOUR !...
VOTRE TOUR... DE QUOI, GESLI ?
DE PASSER SOUS L'APPAREIL QUI DÉTRUIT EN VOUS TOUTE VOLONTÉ !
OUI... LES FEMMES QUI, DE BON GRÉ, N'ACCEPTENT PAS D'ÉPOUSER L'AMPHIBIEN QUE LEUR DÉSIGNE SOURA, SONT SOUMISES À UN TRAITEMENT QUI LES REND TELLES DES ESCLAVES !
VOUS NE POUVEZ SAVOIR... ILS DÉBARQUENT SUR NOTRE ÎLE ET Y ENLÈVENT LES JEUNES FILLES !... CAR LES AMPHIBIENS NE SONT QUE DES MONSTRES ARTIFICIELS !
JE COMMENCE À TOUT COMPRENDRE ! NE CRAIGNEZ PLUS RIEN, GESLI... NOUS VOUS RENDRONS VOTRE LIBERTÉ !
IL FAUT MAINTENANT DÉLIVRER LES AUTRES !
IL Y A LÀ SEULEMENT QUELQUES FEMMES.
DITES LEUR QUE NOUS LES RAMÈNERONS CHEZ ELLES.
LES AMPHIBIENS VONT VOUS EN EMPÊCHER !
CELA... C'EST UNE AUTRE HISTOIRE !
EXPLIQUEZ À VOS COMPAGNES QU'IL LEUR FAUT RESTER TRANQUILLEMENT ICI ET NOUS ATTENDRE.
GUIDÉS PAR LA JEUNE FILLE, ILS PASSENT DANS UN AUTRE BLOC.
C'EST LÀ QUE SONT ÉLEVÉS LES ENFANTS.

DES FEMMES REVÊTUES DE SURVÊTEMENTS BLANCS S'AFFAIRENT AUPRÈS DE BERCEAUX JUMELÉS AVEC DE PETITS AQUARIUMS.
LES BÉBÉS SONT OPÉRÉS DÈS LA NAISSANCE: ON TRANSFORME LEUR SYSTÈME RESPIRATOIRE, ET PAR DES GREFFES LEURS MAINS SONT PALMÉES.
C'EST ATROCE!... MAIS POURQUOI LES FILLES NE SUBISSENT-ELLES PAS CE TRAITEMENT ?
SANS QU'ON PUISSE SE L'EXPLIQUER, IL NE RÉUSSIT PAS!
DÈS LORS, SPENCER A TOUT COMPRIS!
AMPHIBIA EST BIEN L'ŒUVRE D'UN DÉMENT... ASSISTÉ D'AUTRES SAVANTS QUI NE LE SONT PAS MOINS.
À BORD DE NOTRE FUSÉE, NOUS ALLONS VOUS RAMENER PARMI LES VÔTRES, ET NOUS CHERCHERONS AVEC EUX LE MOYEN DE METTRE FIN À CETTE CRIMINELLE EXPÉRIENCE.
À CE MOMENT, SOURA EST SEUL ET SURVEILLE A DISTANCE UN BATEAU MONTÉ PAR DES AMPHIBIENS, QUI FONCE EN DIRECTION D'UNE ÎLE LOINTAINE...
ILS SONT BIEN PRÈS DU BUT!
IL REGARDE UN INSTANT ENCORE L'IMAGE TRÈS NETTE DE SON ÉCRAN...
CETTE EXPÉDITION SERA DIFFICILE... CAR LES PHYLIENS SONT DEVENUS PLUS MÉFIANTS.
OCCUPONS-NOUS MAINTENANT DE LA FUSÉE DES TERRIENS: ILS N'ONT PAS CONSENTI À M'OBÉIR... TANT PIS POUR EUX!
SOURA QUITTE ALORS SON ABRI DE VERRE, SANS SE DOUTER DES BOULEVERSEMENTS QUI SE PRÉPARENT POUR AMPHIBIA !

À PAS RAPIDES, IL SE HÂTE POUR ATTEINDRE L'APPAREIL...
S'IMAGINENT-ILS QUE JE LES LAISSERAI PARTIR AINSI ?...
QUAND JE PENSE QUE CE DOCTEUR SPENCER A OSÉ DOUTER DE MES CALCULS! COMMENT N'A-T-IL PAS COMPRIS QUE JE NE ME TROMPE JAMAIS!...
L'ORGUEILLEUX SAVANT RICANE MÉCHAMMENT EN MONTANT DANS LA FUSÉE.
CETTE FOIS, JE VAIS LUI DONNER UNE PREUVE INDISCUTABLE DE MON SAVOIR.
PENDANT CE TEMPS, LES TERRIENS ACCOMPAGNÉS DE GESLI, TRAVERSAIENT RAPIDEMENT AMPHIBIA.
NOUS ALLONS METTRE UN TERME AUX CRUELLES EXPÉRIENCES DE SOURA ET DE SES COMPLICES.
PUISSIEZ-VOUS DIRE VRAI!...
MAIS, ALORS QU'ILS ATTEIGNENT PRESQUE LA SORTIE, ILS SE HEURTENT À MALI ET ULLA, QUI SEMBLENT LES ATTENDRE.
DOCTEUR... QUE SE PASSE-T-IL ? ET QU'AVEZ-VOUS FAIT!... MALI VIENT DE ME PRÉVENIR QUE PLUSIEURS DES NÔTRES ONT ÉTÉ ASSASSINÉS PAR VOUS!...
RASSUREZ-VOUS, JE LES AI SIMPLEMENT IMMOBILISÉS POUR QUELQUES MOMENTS... LE TEMPS DE DÉLIVRER GESLI ET DE TOUT APPRENDRE SUR CE QUI SE PASSE ICI.
ULLA... JE T'AVAIS BIEN DIT QUE GESLI NOUS TRAHIRAIT!
CE N'EST PAS TRAHIR QUE D'ÉCHAPPER À CEUX QUI VOUS TIENNENT CAPTIVE!
MALI, FURIEUSE, PARAÎT VOULOIR SE RUER SUR LA JEUNE FILLE... MAIS DÉJÀ SPENCER S'EST INTERPOSÉ
HÉ LÀ! DOUCEMENT!... GESLI EST DÉSORMAIS SOUS NOTRE PROTECTION!
30

ULLA... JE VOUS CONSEILLE DE RETENIR CETTE PANTHÈRE, SI VOUS NE VOULEZ PAS LA VOIR TRANSFORMÉE EN STATUE!
VENEZ, MALI... LAISSONS CES TERRIENS À LEUR FOLIE!
JE VOUS SUIS! QUANT À TOI, GESLI... NOUS NOUS RETROUVERONS!
LE COUPLE DISPARAÎT SANS DEMANDER SON RESTE!
LA PERSPECTIVE D'ÊTRE PÉTRIFIÉS NE LEUR SOURIT GUÈRE!
METS-TOI À LEUR PLACE!...
VOUS N'AURIEZ PAS DÛ LES LAISSER PARTIR... ILS VONT DONNER L'ALERTE!
BON SANG! JE N'Y AURIS PAS PENSÉ!...
ILS SE REMETTENT À COURIR DE PLUS BELLE, MAIS VOICI QUE BIENTÔT UNE SONNERIE MODULÉE LEUR TINTE AUX OREILLES...
L'ALARME!
ILS ATTEIGNENT CEPENDANT LA PORTE AVANT D'AVOIR ÉTÉ REJOINTS.
TONNERRE! ELLE EST BLOQUÉE!
NOUS VOILÀ PRIS AU PIÈGE!...
C'EST ALORS QUE TEXAS SONGE À SE SERVIR DE L'ARME DES AMPHIBIENS.
EN UTILISANT À PLEINE PUISSANCE LES "ONDES CHOC", ON OBTIENDRA PEUT-ÊTRE UN RÉSULTAT?...
LA PROJECTION BRUTALE DE CES ONDES SUR LE VERRE A UN EFFET SURPRENANT.
CONTINUE... LE VERRE SE MET À FONDRE.
DERRIÈRE EUX RETENTISSENT DES CRIS ET DES APPELS STRIDENTS.
ILS ARRIVENT!
NOUS POUVONS PASSER, ET ILS NE NOUS RATTRAPERONT PLUS!...
ILS SE TROUVENT ENFIN À L'AIR LIBRE AVANT QUE LEURS POURSUIVANTS NE SOIENT EN VUE.
ILS VONT PERDRE DU TEMPS À METTRE LEURS LUNETTES!

ILS NE SONT PLUS QU'À QUELQUES PAS DE LEUR APPAREIL LORSQUE RETENTIT UNE EXPLOSION SOURDE, ET QUE DE CELUI-CI UNE ÉPAISSE FUMÉE SE DÉGAGE !
ILS ONT SABOTÉ LA FUSÉE !... POURQUOI DONC RIEZ-VOUS, DOCTEUR ?
VOUS N'ALLEZ PAS TARDER À LE SAVOIR !...
ATTENDEZ UNE SECONDE AVANT DE MONTER... NOUS TROUVERONS À L'INTÉRIEUR UN PERSONNAGE BIEN CALME POUR NOUS ACCUEILLIR !
EN EFFET, SOURA INANIMÉ EST ÉTENDU DANS L'HABITACLE DEVANT LES LEVIERS DE COMMANDE.
NE VOUS OCCUPEZ PAS DE LUI... PRENEZ VOS POSTES D'APPAREILLAGE.
OÙ M'EMMENEZ-VOUS ?... JE N'AI JAMAIS QUITTÉ LE SOL !
QUELQUES INSTANTS PLUS TARD, LA FUSÉE S'ÉLÈVE DANS LE CIEL SCINTILLANT DE GOUTTELETTES IRISÉES.
DÉSEMPARÉS, LES AMPHIBIENS LA REGARDENT DISPARAÎTRE...
SOURA EST INTROUVABLE !
OÙ ET POURQUOI EST-IL PARTI ?
DANS L'APPAREIL, LE DOCTEUR SPENCER CONSIDÈRE EN RIANT SOURA TOUJOURS INERTE...
J'AVAIS PRIS QUELQUES PRÉCAUTIONS, CAR JE PRÉVOYAIS SA VISITE !
AUSSI, QUAND IL A VOULU APPUYER SUR UN QUELCONQUE BOUTON, IL A FAIT EXPLOSER UNE PETITE BOMBE CONTENANT UN PUISSANT SOPORIFIQUE DE MA CONFECTION !
C'EST HEUREUX QUE SPADE OU MOI-MÊME NE SOYONS PAS VENUS AVANT SOURA... CAR VOUS AVIEZ OMIS DE NOUS AVERTIR !
OUBLI INVOLONTAIRE DONT JE M'EXCUSE, TEXAS !
32

À VITESSE RÉDUITE ET TRÈS BASSE ALTITUDE, LA FUSÉE SURVOLE UNE MER CALME.
REGARDEZ BIEN, GESLI... C'EST LA MER QU'ON VOUS FIT TRAVERSER LORS DE VOTRE ENLÈVEMENT...
OUI... DANS UN CANOT ULTRA-RAPIDE!
TENEZ... VOYEZ CELUI QUE NOUS RATTRAPONS! CE SONT ENCORE DES AMPHIBIENS QUI VIENNENT ENLEVER LES JEUNES FILLES DE PHYLIA!...
SPENCER OBSERVE ATTENTIVEMENT LE CURIEUX ESQUIF, QUI FILE À UNE ALLURE VERTIGINEUSE.
ILS LÈVENT LES YEUX VERS NOUS, ET SEMBLENT DISCUTER ENTRE EUX...
SI JE LEUR FAISAIS CADEAU D'UN PETIT «ROCKETT»?
INUTILE... NOUS AVONS EN NOTRE POUVOIR UN ATOUT MAJEUR, PLUS UTILE QUE L'ARME LA MEILLEURE! NOUS L'UTILISERONS QUAND «IL» AURA REPRIS SES SENS.
BIENTÔT APPARAÎT UNE TERRE VERDOYANTE...
ON CROIRAIT VOIR UN PARADIS
C'EN EST UN! ON Y VIT EN PAIX... ET LONGTEMPS!
SOURA ET TOUS LES AUTRES SONT LES DESCENDANTS DE QUELQUES-UNS QUI, JADIS, S'EN SONT EXILÉS VOLONTAIREMENT PARCE QU'ILS N'ÉTAIENT PAS SATISFAITS DE LEUR SORT.
L'APPAREIL, DONT LE MODERNISME CONTRASTE AVEC LA DOUCEUR ENVIRONNANTE, SE POSE LENTEMENT DANS UN PAYSAGE DE RÊVE
GESLI EN DESCEND LA PREMIÈRE, ET SE PRÉCIPITE AU DEVANT DE LA FOULE ACCOURUE.

HÉ! RÉVEILLE-TOI, VIEUX PALMIPÈDE! NOUS SOMMES ARRIVÉS!
ARRIVÉS?... OÙ ÇA? OÙ SUIS-JE?
QUAND SOURA EUT ENFIN RECOUVRÉ SES ESPRITS, SPENCER LUI TINT UN LONG DISCOURS...
J'ESPÈRE QUE TU AS COMPRIS?
OUI!...
PENDANT CE TEMPS, LES HABITANTS DE L'ÎLE PRODIGUENT À SPADE ET TEXAS DE TOUCHANTS TÉMOIGNAGES D'AMITIÉ...
ON SE CROIRAIT À HONOLULU!
ÇA NOUS CHANGE DES HOMMES-POISSONS!
SPENCER, SUIVI DE SOURA, EST CONDUIT PAR GESLI AUPRÈS D'UN PAISIBLE VIEILLARD QUI MÉDITE AU BORD DE L'EAU.
ICI, IL N'Y A PAS DE MAÎTRE... MAIS NOUS AVONS UN SAGE!
ALLONS, SOURA. VIENS FAIRE ICI TA SOUMISSION! DÉCLARE QUE TOUS LES AMPHIBIENS DÉSIRENT REVENIR VIVRE TRANQUILLEMENT SUR PHYLIA, ET QU'ILS ABANDONNENT À JAMAIS LA FOLLE ENTREPRISE DONT TU ÉTAIS LE CHEF!
AU TERME D'UN LONG ENTRETIEN QUE GESLI TRADUIT AU DOCTEUR, SOURA S'INCLINE PROFONDÉMENT DEVANT LE VIEILLARD.
IL A TOUT PROMIS!
ET LORSQUE LE CANOT RAVISSEUR ABORDE POUR EMBARQUER DE NOUVELLES CAPTIVES, SPENCER APPARAÎT EN COMPAGNIE DE SOURA.
QUELQUES MINUTES APRÈS, TOUS LES HOMMES DÉSARMÉS DESCENDENT À TERRE...
QU'ILS GARDENT LEURS LUNETTES... ILS S'EN DÉSHABITUERONT À LA LONGUE.
L'ÉVACUATION TOTALE D'AMPHIBIA S'EFFECTUA SOUS LE CONTRÔLE DE SPENCER...
C'EST FAIT. IL NE RESTE PLUS PERSONNE LÀ-BAS...
PAUVRE TEXAS! TE VOILÀ CONTRAINT DE DIRE ADIEU À LA JOLIE GESLI!
ET LE SOIR ARRIVA OÙ LES TERRIENS REPRIRENT LEUR VOL!
NOUS REVIENDRONS, TEXAS... JE TE LE PROMETS! MAIS EN ATTENDANT, PUISQUE NOUS PASSONS AU-DESSUS D'AMPHIBIA... LÂCHE DONC UNE BOMBE H.435! AINSI, SOURA N'AURA JAMAIS L'IDÉE D'Y REVENIR!
FIN
34

MÉTÉOR N° 59 paraîtra en MARS

CEPENDANT...
OH! QUE S'EST-IL PASSÉ ? J'AI MAL PARTOUT !
HEUREUSEMENT, JE SUIS SAUF ! MAIS... LES AUTRES ?
ILS ONT TOUS PÉRI ET SI PRÈS DU SUCCÈS !
DIEU FASSE QUE J'ATTEIGNE BIENTÔT UN LIEU HABITÉ, JE NE SUIS PAS EN SÉCURITÉ PAR ICI !
LA CHUTE DE LA FUSÉE AVAIT ÉTÉ REMARQUÉE.
MAINTENANT, NOUS NE POUVONS PLUS ÊTRE TRÈS LOIN !
CE N'EST PAS UN APPAREIL DE CROISIÈRE !
TU CROIS, HARRY ?
J'EN SUIS SÛR. C'EST PEUT-ÊTRE UNE ERREUR MAIS JE CROIS QUE C'EST CELUI QUI ESSAYAIT D'ATTEINDRE LA PLANÈTE MARS.
PENDANT CE TEMPS...
QU'EST-CE QUE C'EST ?
UN FAUVE AFFAMÉ SE DRESSAIT DEVANT LUI.
OH !
AU SECOURS !

BANG
VOUS VOILÀ SAUVÉ, L'AMI !
IL ME SEMBLE VOUS RECONNAÎTRE, N'ÊTES-VOUS PAS BENSON LE PILOTE DE L'"ÉTOILE FILANTE" ?
GRÂCE À VOUS, MERCI !
NOTRE VOYAGE A ÉTÉ PRESQUE UN SUCCÈS, ET JE REVIENS AVEC LA CONVICTION QUE LES IMMENSES RICHESSES DE LA PLANÈTE ROUGE POURRONT ÊTRE EXPLOITÉES PAR LES HOMMES DE LA TERRE !
VOUS AVEZ DÉJÀ VU DES ÉMERAUDES ?
IL Y EN A BEAUCOUP EN MARS ?
DANS LA RÉGION OÙ NOUS NOUS SOMMES POSÉS, NOUS EN AVONS RENCONTRÉ DES MONTAGNES !
C'EST TRÈS INTÉRESSANT !
ET VOS COMPAGNONS, BENSON ?
ILS SONT MORTS !
DEMAIN, NOUS NOUS OCCUPERONS D'EUX. MAINTENANT, IL EST TARD ; ET VOUS DEVEZ ÊTRE FATIGUÉ.
VOUS AVEZ RAISON !
PLUS TARD...
JE SUPPOSE QUE VOUS ÊTES AU COURANT DE MES INTENTIONS ?
BIEN SÛR. MAIS CROIS-TU QUE BENSON VOUDRA COLLABORER ?
JE CONNAIS LA FAÇON DE L'Y OBLIGER, MAIS NOUS DEVONS AGIR RAPIDEMENT !
3

LA POPULARITÉ A SES INCONVÉNIENTS !
QUE VEUX-TU DIRE PAR LÀ ?
NOUS SAVONS TOUS QU'IL A UNE FEMME ET UN TOUT JEUNE ENFANT.
TU PENSES ENLEVER L'ENFANT ?
OUI, ET TOI CLARK, TU T'EN CHARGERAS !
D'ACCORD !
AVEC LA FUSÉE, TU PEUX ÊTRE DE RETOUR DEMAIN, ET NE REVIENS PAS SEUL !
PENDANT QUE CLARK PARTAIT ACCOMPLIR LES ORDRES DE HARRY...
AVEC SON FILS ENTRE NOS MAINS NOUS FERONS DE LUI CE QUE NOUS VOULONS !
CROIS-TU RÉELLEMENT QUE CELA DONNERA DES RÉSULTATS ?
QUELQUES HEURES APRÈS.
CE GENRE DE TRAVAIL NE ME PLAIT PAS. LUTTER CONTRE DES HOMMES D'ACCORD, MAIS ENLEVER DES GOSSES À LEUR MÈRE...
LE JOUR SUIVANT...
CLARK NE TARDERA PAS À RENTRER !
NI BENSON À SE RÉVEILLER. UNE MAUVAISE NOUVELLE L'ATTEND.
PEU APRÈS...
J'AI DORMI COMME UNE TAUPE. À PROPOS, AVEZ-VOUS PRÉVENU LES AUTORITÉS ?
IL N'EST PAS NÉCESSAIRE DE LES PRÉVENIR !
C'EST L'HEURE DES NOUVELLES. JE CRAINS QU'ON NE PARLE DE VOUS.
DE MOI ? PEUT-ÊTRE. JE NE VOIS PAS POURQUOI.
4

ET ENTRE AUTRES NOUVELLES, LE SPEAKER.
ON A RAPTÉ LE FILS DE FRED BENSON, LE PILOTE DE "L'ÉTOILE FILANTE"..
COMMENT!
QUE VEUT DIRE CELA ? QUI A ÉTÉ CAPABLE ?
CALMEZ-VOUS !
VOTRE FILS EST EN MON POUVOIR, MAIS RIEN NE LUI ARRIVERA, SI VOUS ACCEPTEZ LE PILOTAGE D'UNE DE MES FUSÉES, ET JUSQU'À CETTE PLANÈTE MARS, TELLEMENT PRIVILÉGIÉE, OÙ IL Y A TANT DE RICHESSES.
MAIS AUPARAVANT, JE DOIS EN INFORMER MON GOUVERNEMENT
IL NE ME CONVIENT ABSOLUMENT PAS QUE VOUS LE FASSIEZ !
JE COMPRENDS.
DANS LE BUREAU DE KID MÉTÉOR...
TU ES AU COURANT DE LA NOUVELLE ?
OUI JAMES, J'EN AI ÉTÉ INFORMÉ.
C'EST UN RAPT ABSURDE. BENSON N'ÉTAIT PAS RICHE.
OUI, MAIS J'AI MA THÉORIE.
SOI A
GUAR
ET MAINTENANT, JE CROIS QUE BENSON EST REVENU DE MARS. SON APPAREIL EST PEUT-ÊTRE TOMBÉ DANS UNE RÉGION SAUVAGE ET QUELQU'UN DOIT AVOIR UN INTÉRÊT À LE RETENIR !
TU CROIS ?
DEUX HEURES APRÈS...
EN FIN DE COMPTE, TÔT OU TARD, LA POLICE DÉCOUVRIRA LA VÉRITÉ !
DANS CE CAS NOUS SERONS LA POLICE ET NOUS DÉBROUILLERONS LE MYSTÈRE !
OÙ ALLONS-NOUS, MAINTENANT, KID ?
À LA STATION DE RADAR !
ILS Y ENREGISTRENT TOUTES LES FUSÉES QUI ENTRENT DANS NOTRE ATMOSPHÈRE ET CELLE DE BENSON AURA ÉGALEMENT ÉTÉ SIGNALÉE.

PLUS TARD...
EN EFFET, NOUS ENREGISTRONS TOUTES LES FUSÉES.
DANS CE CAS, VOUS DEVEZ SAVOIR OÙ A ATTERRI BENSON.
NON
TOUTES LES FUSÉES SIGNALENT LEUR POSITION, ET BENSON NE L'A PAS FAIT.
IL AVAIT PEUT-ÊTRE BRISÉ SA RADIO.
VOUS AVEZ RAISON, MAIS DANS CE CAS LA FUSÉE DE BENSON AURA ÉTÉ ENREGISTRÉE COMME MÉTÉORE !
MAGNIFIQUE, AU MOINS NOUS AURONS UNE PISTE
ICI, IL Y A UN MÉTÉORE QUI EST TOMBÉ EN AFRIQUE, IL Y A QUELQUES JOUR
CE DOIT ÊTRE CELA. ON CONNAIT LE LIEU EXACT ?
NOUS NE POUVONS PRÉCISER QU'À L'INTÉRIEUR D'UNE ZONE DE 500 KM². IL EST TOMBÉ DANS LA RÉGION DE L'OUGANDA.
PEUT-ÊTRE EN PLEINE FORÊT !
CELA RENDRA NOS RECHERCHES DIFFICILES !
NOUS SURVOLONS LA RÉGION, DIMINUE LA VITESSE !
IL VA ÊTRE DIFFICILE DE LE TROUVER À CETTE ALTITUDE. POSONS-NOUS DANS UN LIEU CONVENABLE !
LE DÉTECTEUR ENREGISTRA LA PRÉSENCE DU MÉTAL DE LA FUSÉE DANS UN RAYON DE 20 KMS.
J'AIMERAIS AUSSI AVOIR UN APPAREIL DE CE GENRE POUR DÉTECTER LA PRÉSENCE DES ANIMAUX SAUVAGES...

ENTRE-TEMPS...
PATRON, J'AI ACCOMPLI VOS ORDRES !
VOUS DEVRIEZ AVOIR HONTE. OÙ EST L'ENFANT ?
NE VOUS INQUIÉTEZ PAS, BENSON, L'ENFANT EST TRÈS BIEN. OÙ L'AS-TU LAISSÉ ?
CINTHIA S'OCCUPE DE LUI.
IL EST EN BONNES MAINS. ET MAINTENANT, Mr. BENSON, IL NOUS RESTE BEAUCOUP À FAIRE !
C'EST BIEN. JE SUIS À VOTRE MERCI !
IL EST POSSIBLE QUE LA POLICE VIENNE FURETER PAR ICI. NE LEUR CACHEZ PAS LA CHUTE DE LA FUSÉE !
BIEN, CHEF.
PEU APRÈS...
MAINTENANT, BENSON, JE VAIS VOUS PRÉSENTER MON "RAYON DE FEU" !
C'EST UNE FUSÉE MERVEILLEUSE, CAPABLE D'ALLER À JUPITER ET DE REVENIR SANS RECHARGE DE COMBUSTIBLE !
TRÈS INTÉRESSANT POUR VOUS !
N'OUBLIEZ PAS, BENSON, QUE VOUS DEVEZ VOUS INTÉRESSER À TOUT CE QUE J'ENTREPRENDS POUR LE BIEN-ÊTRE DE VOTRE FILS.
REGARDE LÀ-BAS UNE FUSÉE !
D'APRÈS LA VITESSE, IL N'Y A PAS LONGTEMPS QU'ELLE A DÉCOLLÉ !
ALLONS DANS LA DIRECTION D'OÙ VENAIT LA FUSÉE !
TU CROIS QUE LA FUSÉE PERDUE EST PAR ICI ?
JE NE SAIS PAS, MAIS NOUS TROUVERONS AU MOINS QUELQU'UN QUI NOUS ORIENTERA ! EH !
QU'ARRIVE-T-IL KID ?

LE DÉTECTEUR INDIQUE QUE L'"ÉTOILE FILANTE" TOMBÉE SE TROUVE PAR LÀ !
GUIDÉS PAR LE DÉTECTEUR, ILS PURENT REPÉRER OÙ ÉTAIT L'APPAREIL SINISTRE.
IL N'Y A AUCUN SIGNE DE VIE !
TOUS MORTS ! QUEL MALHEUR !
TOUS, NON. IL N'Y A QUE TROIS CADAVRES ?
IL Y AVAIT QUATRE HOMMES DANS LA FUSÉE !
TU AS RAISON. AUCUN DE CES TROIS HOMMES N'EST BENSON !
ENTERRONS CES MALHEUREUX, ET NOUS REVIENDRONS À LA FUSÉE !
ENTENDU, KID !
PEU APRÈS...
NOUS DEVONS AVISER LES AUTORITÉS DU LIEU !
ENTRE-TEMPS...
MON DIEU !
TOUCHÉ !
BANG
LE COUP DE FEU FUT ENTENDU PAR KID ET SON AMI.
TU AS ENTENDU, KID ?
UN COUP DE FEU, ALLONS VOIR QUI A TIRÉ !
TU ENTENDS, MAINTENANT, KID ?
OUI, LES CRIS D'UN ENFANT !

CLARK AVAIT ÉGALEMENT ENTENDU LE COUP DE FEU.
QU'EST-CE QUE C'ÉTAIT, CINTHIA ?
COMME J'AI EU PEUR ! UN SERPENT S'ÉTAIT APPROCHÉ DU BERCEAU DE L'ENFANT !
IL FAUT QUE RIEN N'ARRIVE À L'ENFANT. AU MOINS, TANT QUE NOUS AVONS BESOIN DE BENSON.
CE N'EST PAS TRÈS GLORIEUX DE SE SERVIR D'UN ENFANT COMME BOUCLIER.
CELA ME ME PLAIT PAS NON PLUS, MAIS LE CHEF SAIT CE QU'IL FAIT !
ON VIENT !
NOUS AVONS ENTENDU LES CRIS D'UN ENFANT ET UN COUP DE FEU. IL SE PASSE QUELQUE CHOSE ?
IL NE SE PASSE RIEN ! QU'EST-CE QUE CELA PEUT VOUS FAIRE ?
ÉCOUTEZ-NOUS...
TAIS TOI, JAMES ! SI NOTRE PRÉSENCE NE LEUR PLAIT PAS, PARTONS !
JE NE COMPRENDS PAS TON ATTITUDE, KID !
LEUR DIRE QUE NOUS SOMMES DES AGENTS DU GOUVERNEMENT N'AURAIT RIEN FACILITÉ, AU CONTRAIRE.
LA FAÇON D'ÊTRE DE CES GENS-LÀ EST SUSPECTE. NOUS VOULIONS SEULEMENT SAVOIR S'IL Y AVAIT UN ENFANT ICI.
TU CROIS ?
LE PLUS NATUREL AURAIT ÉTÉ QU'ILS S'INTÉRESSENT À NOUS ET QU'ILS NOUS REÇOIVENT AVEC AMABILITÉ, COMME CELA ARRIVE D'HABITUDE DANS CES RÉGIONS INHOSPITALIÈRES. S'ILS N'ONT FAIT QUE NOUS ÉCARTER, C'EST QU'ILS AVAIENT QUELQUE CHOSE À CACHER !
ALORS, ILS SONT AU COURANT DE NOTRE MISSION ?
JE SUIS PERSUADÉ QU'ILS S'EN DOUTENT. ALLONS JAMES, NOUS SOMMES SUR LA BONNE PISTE !
ÉCOUTE, HARRY, C'EST CLARK. JE CROIS QUE LA POLICE EST VENUE ICI... CE QUE JE LEUR AI DIT ? JE LES AI ENVOYÉS PROMENER !

TU ES UN IMBÉCILE ! SI C'ÉTAIT DES POLICIERS, ILS SE SONT MONTRÉS PLUS INTELLIGENTS QUE TOI !
PLUS TARD...
OÙ ALLONS-NOUS, MAINTENANT, KID ?
JETER UN COUP D'ŒIL À L'ÉTAT CIVIL DE CETTE RÉGION.
UNE FOIS FAITES CES OPPORTUNES VÉRIFICATIONS, LES SOUPÇONS DE KID FURENT COMPLÈTEMENT CONFIRMÉS. AUCUN ENFANT N'ÉTAIT ENREGISTRÉ DANS LA RÉGION.
U.S. AIR FORCE
TU AVAIS RAISON KID ; L'ENFANT QUI PLEURAIT ÉTAIT CELUI DE BENSON !
IL NOUS SERA FACILE MAINTENANT D'ALLER LE DÉLIVRER
JE SUIS SÛR QU'IL EN SERA AINSI.
PEU APRÈS...
NOUS DEVONS AGIR RAPIDEMENT ET TIRER DÈS QU'ILS COMMENCERONT !
NOS PISTOLETS À GAZ LÉTHARGIQUE LES FERONT DORMIR UN BON PETIT MOMENT...
MAIS QUAND ILS FURENT DEVANT LA MAISON...
TU AS RAISON, ICI, IL N'Y A PERSONNE !
ON DIRAIT QU'IL N'Y A PLUS ÂME QUI VIVE !
C'EST UNE VRAIE GUIGNE. OÙ ALLONS-NOUS LES CHERCHER, MAINTENANT ?
LES OISEAUX SE SONT ENVOLÉS !
NOUS DEVONS TOUT RECOMMENCER !
ÉCOUTE. ON DIRAIT UNE FUSÉE !
SEULE UNE FUSÉE DE GRANDE PUISSANCE PEUT FAIRE CE BRUIT !
PAR ICI, IL N'Y A PAS D'AÉROPORT !
VITE À LA FUSÉE JAMES ! MAINTENANT JE SAIS OÙ SONT BENSON ET SON FILS !
OÙ
EN ROUTE VERS MARS !
40

JE VOIS QUE VOUS VOUS ÊTES RAPIDEMENT ADAPTÉ AUX COMMANDES DE CETTE FUSÉE !
CE SONT LES MÊMES QUE L'"ÉTOILE FILANTE" EN PLUS MODERNE !
TU ENTENDS, STAN ? UN ÉLOGE DE BENSON. IL DIT QUE TU ES UN BON CONSTRUCTEUR.
JE CONNAISSAIS LES PLANS DE L'ÉTOILE FILANTE, JE N'AI EU QU'A INTRODUIRE QUELQUES MODIFICATIONS.
EN D'AUTRES CIRCONSTANCES, JE VOUS AURAIS FÉLICITÉ, MAIS DANS LE CAS PRÉSENT, JE DÉPLORE VOS CAPACITÉS TECHNIQUES.
NOUS SORTIRONS TOUS GAGNANTS DE CE VOYAGE !
QUE PUIS-JE Y GAGNER ALORS QUE JE SUIS PRISONNIER DE BANDITS ? IGNOMINIE !
VOUS ÊTES UN IMBÉCILE !
VOUS ME FATIGUEZ, JE VAIS...
ET VOUS UNE CANAILLE !
DU CALME HARRY !
NE LE MOLESTE PAS HARRY, COMME NOUS AVONS SON FILS ENTRE NOS MAINS, IL FERA CE QUE NOUS LUI DIRONS.
TU AS RAISON, STAN !
VOTRE FILS EST DANS UNE BOUÉE DE SAUVETAGE. VOUS SAVEZ CE QUE CELA VEUT DIRE. LA PLUS PETITE MARQUE D'INSUBORDINATION ET VOTRE PETIT SERA ENVOYÉ DANS LES AIRS, VERS L'INFINI, SANS ESPOIR D'EN REVENIR
UN JOUR, JE SERAI LIBRE, ET ALORS...
ALLONS, STAN LAISSONS CE FOU !
JE T'ASSURE QUE JE NE DONNERAI PAS DEUX FRANCS DE TA PEAU SI BENSON PEUT UN JOUR TE METTRE LA MAIN DESSUS !
JE NE LUI EN LAISSERAI PAS L'OCCASION !
NI BENSON NI SON FILS NE REVIENDRONT JAMAIS DE MARS !
J'ALLAIS TE LE SUGGÉRER, MAIS JE VOIS QUE TU PENSES À TOUT !

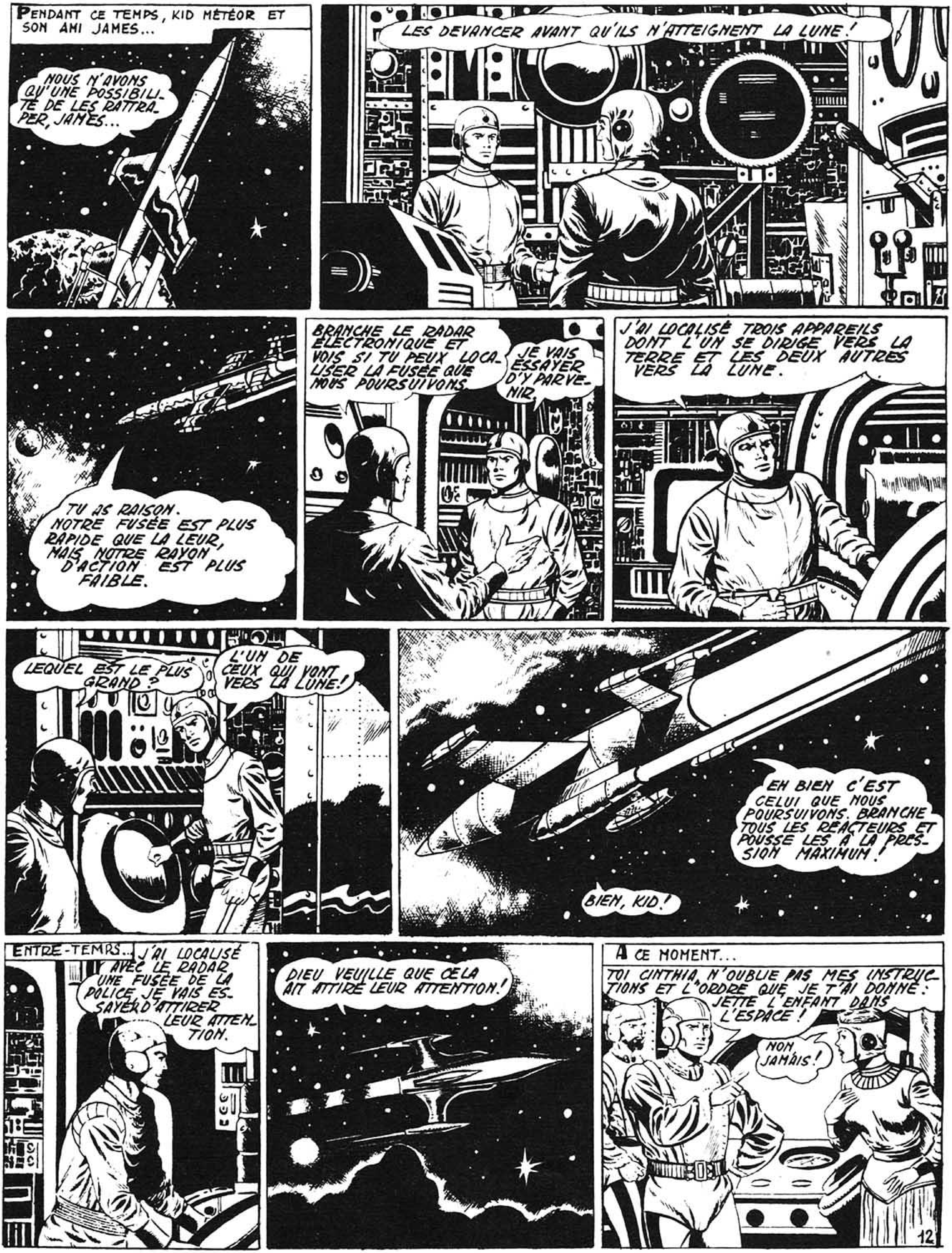

PENDANT CE TEMPS, KID MÉTÉOR ET SON AMI JAMES...
NOUS N'AVONS QU'UNE POSSIBILITÉ DE LES RATTRAPER, JAMES...
LES DEVANCER AVANT QU'ILS N'ATTEIGNENT LA LUNE!
TU AS RAISON. NOTRE FUSÉE EST PLUS RAPIDE QUE LA LEUR, MAIS NOTRE RAYON D'ACTION EST PLUS FAIBLE.
BRANCHE LE RADAR ÉLECTRONIQUE ET VOIS SI TU PEUX LOCALISER LA FUSÉE QUE NOUS POURSUIVONS.
JE VAIS ESSAYER D'Y PARVENIR.
J'AI LOCALISÉ TROIS APPAREILS DONT L'UN SE DIRIGE VERS LA TERRE ET LES DEUX AUTRES VERS LA LUNE.
LEQUEL EST LE PLUS GRAND?
L'UN DE CEUX QUI VONT VERS LA LUNE!
EH BIEN C'EST CELUI QUE NOUS POURSUIVONS. BRANCHE TOUS LES RÉACTEURS ET POUSSE LES À LA PRESSION MAXIMUM!
BIEN, KID!
ENTRE-TEMPS...
J'AI LOCALISÉ AVEC LE RADAR UNE FUSÉE DE LA POLICE. JE VAIS ESSAYER D'ATTIRER LEUR ATTENTION.
DIEU VEUILLE QUE CELA AIT ATTIRÉ LEUR ATTENTION!
À CE MOMENT...
TOI CINTHIA, N'OUBLIE PAS MES INSTRUCTIONS ET L'ORDRE QUE JE T'AI DONNÉ: JETTE L'ENFANT DANS L'ESPACE!
NON, JAMAIS!

DEPUIS QUAND AS-TU CE GENRE DE SCRUPULE ?
TUER UN EN-FANT EST LA PIRE DES MONSTRUO-SITÉS !
ÉCOUTE, TON FRÈRE ÉTAIT À MON SERVICE. QUAND IL EST MORT, IL M'A PRIÉ DE TE VENIR EN AIDE ET TU AS PU VOIR QUE J'AI SATISFAIT À SA PRIÈRE, BIEN QUE CELA AIT ÉTÉ POUR NOUS UNE CHARGE INUTILE. MAIS SI TU REFUSES MAINTENANT DE M'AIDER À TON TOUR, JE TE JETTERAI DANS L'ESPACE AVEC L'EN-FANT !
PENDANT CE TEMPS...
CAPITAINE, OBSERVEZ CET ÉTRANGE PHÉNOMÈNE !
R-2
POLICE
IL NE S'AGIT PAS D'UN PHÉNOMÈNE GARY. QUAND TU AURAS DAVANTAGE D'EXPÉRIENCE, TU SAURAS DISTINGUER ENTRE UN PHÉNOMÈNE ET UNE FUSÉE EN DIFFICULTÉ.
SERGENT EDWARD, FAITES VARIER LA DIRECTION DE 5 DEGRÉS À BÂBORD ET AUGMENTEZ LA RAPIDITÉ !
NOUS LES ATTEINDRONS AVANT D'ARRIVER À LA LUNE ET DE CETTE FAÇON, ILS POURRONT RÉPARER L'AVARIE.
R-2
QUE LEUR AR-RIVERA-T-IL S'ILS NE S'EN RENDENT PAS COMPTE ?
TANT QU'ILS RESTENT HORS DU CHAMP D'ATTRACTION LUNAIRE, RIEN. MAIS UNE FOIS À L'INTÉRIEUR DE CE CHAMP, ILS PERDRONT LE CONTRÔLE DE LEUR APPAREIL ET ILS S'ÉCRASERONT CONTRE LE SATELLITE !
DIABLE !
MAIS NE VOUS INQUIÉTEZ PAS, GARY, NOUS LES AVERTIRONS À TEMPS.
PENDANT CE TEMPS...
BIEN, QUE DÉCIDES-TU, LA PRO-MENADE OU L'OBÉISSANCE ?
J'OBÉIRAI !
JE DOIS GAGNER DU TEMPS POUR SAU-VER L'ENFANT.
A CE MOMENT...
R-2
ATTENTION ! POLI-CE APPELLE LA FU-SÉE ! POLICE AP-PELLE LA FUSÉE !

QUE DIABLE ARRIVE-T-IL, JAMES ?
LA POLICE NOUS LANCE UN APPEL !
ESSAYONS DE LOCALISER LA FUSÉE.
OUI ET EN MÊME TEMPS, NOUS VERRONS SI CELA A ÉTÉ L'ŒUVRE DE BENSON.
TOI, JAMES, VA À LA SALLE DE CONTRÔLE DES COMMANDES, IL EST POSSIBLE QU'IL Y AIT DES ENNUIS !
D'ACCORD, HARRY !
PEU APRÈS...
HARRY ! C'EST UN TOUR DE BENSON !
LE... QUE CINTHIA LANCE L'ENFANT DANS L'ESPACE !
BENSON NOUS A TRAHIS ! JETTE L'ENFANT DANS L'ESPACE !
QUOI ? TU AS DONNÉ L'ORDRE, HARRY ?
MAIS OUI, DÉPÊCHE-TOI !
JE NE LE FERAI PAS, C'EST UN CRIME MONSTRUEUX !
C'EST BIEN, SI TU NE LE FAIS PAS, JE LE FERAI !
ARRÊTE, NON, NON !
L'ENFANT DE BENSON FUT LANCÉ DANS LE VIDE.
PENDANT CE TEMPS...
ATTENTION ! UN AGENT VA VOUS RENDRE VISITE, OUVREZ LA PORTE !
POLICE
POUR TOUTE RÉPONSE LE NAVIRE DE HARRY TIRA SUR LES POLICIERS...
14

AUX FUSÉES DE SAUVETAGE ! LE NAVIRE PEUT ÉCLATER D'UN MOMENT À L'AUTRE !
NOUS POUVONS ENCORE FREINER L'IMPÉTUOSITÉ DE CES BANDITS.
OUI, MON CAPITAINE !
PENDANT CE TEMPS...
BENSON NOUS A TRAHIS, IL LE PAIERA CHER !
VOUS AVEZ FAIT TOMBER UNE FUSÉE DE LA POLICE ! SAVEZ-VOUS CE QUE ÇA SIGNIFIE ?
L'UNIVERS ENTIER VA ENVOYER SES FUSÉES CONTRE VOUS
VOUS ÊTES DES GIBIERS DE POTENCE !
JE NE TE SUPPORTE PLUS !
JE VAIS TE FAIRE REJOINDRE TON FILS !
OH, MON FI... ! CANAILLES !
LA POLICE NOUS SUIT AVEC SES FUSÉES ! DIRIGE TOI VERS LA LUNE, ET STAN ET MOI, NOUS ALLONS FAIRE PAYER BON COMPTE À CES FLICS !
ATTENTION, GARY DÉVIE À BABORD, ET CONCENTRE TON TIR SUR LE RÉACTEUR DU NAVIRE !
À VOS ORDRES, CAPITAINE !
123
MAIS COMME ILS ALLAIENT ATTAQUER...
OH !
NOUS LES AVONS CHASSÉS COMME DES CANARDS !
MAINTENANT PULVÉRISONS L'AUTRE !
À CE MOMENT...
DE LA FUSÉE DE HARRY, UNE BOUÉE DE SAUVETAGE ÉTAIT LANCÉE DANS L'ESPACE...

UNE BOUÉE DE SAUVETAGE ! QUE PEUT-ELLE SIGNIFIER ?
AYANT APERÇU LA BOUÉE, LE JEUNE GARY DÉVIA DE SA ROUTE POUR L'ATTEINDRE, CE QUI FUT SON SALUT...
UNE BONNE CHOSE QUE JE ME SOIS RAPPROCHÉ.
NOUS ALLONS LAISSER CE MOUCHARD MOURIR DANS SA FUSÉE !
ET QUE FAISONS-NOUS, MAINTENANT ?
NOUS N'AVONS D'AUTRE RESSOURCE QUE D'ALLER VERS LA LUNE. IL NOUS FAUT UN PILOTE !
ET SI LÀ BAS ILS SAVENT CE QUE NOUS AVONS FAIT
LES POLICIERS N'ONT PAS EU LE TEMPS DE LANCER UN MESSAGE ! ALLONS VERS LA LUNE !
HARRY SAVAIT QUE LES FUSÉES DE SECOURS D'URGENCE NE POUVAIENT COURIR DE GRANDES DISTANCES ET IL CROYAIT QUE LE POLICIER DANS SA FUSÉE TROUVERAIT SON PROPRE CERCUEIL.
GRÂCE AU RADAR ÉLECTRONIQUE, NOUS AVONS PU SUIVRE LES EXPLOITS DE CES BANDITS !
OUI, KID ! MAIS UN JOUR, ILS PAIERONT TOUS LEURS CRIMES !
MAIS HARRY NE SE DOUTAIT PAS QUE KID METEOR AVAIT LOCALISÉ, DEPUIS LA FUSÉE DE COMMANDEMENT, LE POLICIER SOLITAIRE...
MAINTENANT, NOUS ALLONS ESSAYER DE SAUVER CES MALHEUREUX !
ET PENDANT CE TEMPS-LÀ CES BANDITS AUGMENTENT LEUR AVANCE, KID !
OUI, JAMES. ILS ONT GAGNÉ LA PREMIÈRE MANCHE, MAIS NOUS ALLONS VOIR CE QUE LA SUITE NOUS RÉSERVE !
OUI, LES JEUX NE SONT PAS FAITS !
16

LE NAVIRE DE KID MÉTÉOR ARRIVA À TEMPS POUR SAUVER D'UNE MORT CERTAINE GARY, LE POLICIER ET LES DEUX OCCUPANTS DU NAVIRE DE HARRY : CYNTHIA ET BENSON...
QUAND TOUS FURENT TRANSPORTÉS DANS LA NEF DE KID MÉTÉOR...
CROIS-TU QUE LA BLESSURE SOIT GRAVE, KID ?
SI ELLE N'INTÉRESSE AUCUN ORGANE VITAL, ELLE GUÉRIRA FACILEMENT.
PEU APRÈS...
TU ES AUSSI UN BON MÉDECIN, KID !
NOUS AVONS PU ARRÊTER À TEMPS L'HÉMORRAGIE. EN PEU DE JOURS, IL SERA SUR PIED.
LES RECONSTITUANTS CELLULAIRES SONT TRÈS EFFICACES, C'EST TOUT.
ET LA JEUNE FILLE, A-T-ELLE ÉTÉ BLESSÉE ?
NON !
ELLE A SUBI UN CHOC NERVEUX !
TOI, JAMES, RESTE POUR SOIGNER BENSON. GARY ET MOI, NOUS ALLONS NOUS OCCUPER DE LA JEUNE FILLE.
COMMENT ALLEZ-VOUS, CYNTHIA ?
MOI... ? BIEN... MAIS L'IDÉE DE CE QU'ILS ONT FAIT DE L'ENFANT ME TOURMENTE !
ILS L'ONT LANCÉ DANS L'ESPACE DANS UNE BOUÉE DE SAUVETAGE ! ET À CETTE HEURE, LE PAUVRE ENFANT...!
JE COMPRENDS ! QUAND BENSON L'APPRENDRA !
MAIS LES BOUÉES CONTIENNENT DES RÉSERVES D'OXYGÈNE, ET SONT MUNIES DE SIGNAUX.
OUI, MAIS TOUT CELA DOIT ÊTRE MANIPULÉ PAR UN HOMME, SINON...
SINON ?
SINON L'OCCUPANT MEURT CONGELÉ EN PEU DE MINUTES !
MON DIEU !
REMONTONS UN PEU LE COURS DES ÉVÉNEMENTS...
LE FILS DE BENSON ÉTAIT-IL RÉELLEMENT MORT ?

Le radar électronique du navire, de Kid Météor avait localisé, peu après son départ de la Terre, trois navires, dont un était celui de Harry. Le deuxième était celui de la police.
Le "Vieux Charlie" possédait quelques mines dans la Lune, et il revenait de la Terre où il avait été acheter des outils.
PAR TOUS LES DIABLES! QU'EST-CE QUE CELA PEUT-ÊTRE?
C'EST UNE BOUÉE DE SAUVETAGE!
Après une manœuvre habile, Charlie, qui n'était pas si vieux que son surnom pouvait le faire croire...
MAINTENANT, JE PEUX TRÈS BIEN SAISIR LA BOUÉE....!
Quelle ne fut pas la surprise du "Vieux Charlie" quand il vit ce que contenait la bouée. Un enfant en bas âge! Un bébé! Il pouvait à peine en croire ses yeux.
C'EST ABSOLUMENT INCOMPRÉHENSIBLE! JE DOIS EN DONNER LA NOUVELLE IMMÉDIATEMENT À LA BASE DE LA LUNE!
Ignorant encore ce qui était arrivé au fils de Benson, Kid Météor, dans son navire, se dirigeait sur la Lune.
C'EST LE PLUS INTELLIGENT!
NOUS ATTERRIRONS DANS UN LIEU DÉSERT. IL NE FAUT PAS QU'ON SE RENDE COMPTE DE NOTRE ARRIVÉE.
NOUS ALLONS METTRE LES SCAPHANDRES!
A BORD, NOUS AVONS DEUX FUSÉES INDIVIDUELLES, DE SORTE QUE NOUS DEVRONS ALLER L'UN APRÈS L'AUTRE À LA VILLE LUNAIRE, SELENAPOLIS.
MAIS IL EST INDISPENSABLE POUR LE SUCCÈS DE MES PROJETS QUE PERSONNE NE SACHE QUE NOUS VENONS DE LA TERRE. POUR LE MOMENT, NOUS IRONS TOUS À L'HÔTEL "EINSTEIN". LÀ, JE VOUS DONNERAI MES INSTRUCTIONS DÉFINITIVES. ET QUANT À BENSON, JE LE CONDUIRAI MOI-MÊME À L'HÔPITAL MILITAIRE.

PENDANT CE TEMPS, DANS UN AUTRE ENDROIT, DÉSERT, LA FUSÉE DE HARRY S'ÉTAIT POSÉE QUELQUES HEURES AUPARAVANT...
J'IRAI SEUL À SELENAPOLIS. DANS LA PÈGRE, ON TROUVE DE BONS PILOTES ET IL Y EN AURA BIEN UN QUI VOUDRA VENIR AVEC NOUS.
AUCUN NE VAUDRA BENSON !
BIEN ENTENDU ! MAIS QUE VEUX-TU ? RETOURNER MAINTENANT, STUPIDEMENT, SUR LA TERRE ?
HARRY A RAISON, STAN !
ET MOI AUSSI J'AI RAISON ! ALLER JUSQU'À MARS DEMANDE UN AS COMME PILOTE, SINON NOUS NOUS EXPOSONS À RESTER EN PANNE !
JE NE L'OUBLIE PAS NON PLUS, ET TU PENSES BIEN QUE JE NE VAIS PAS PRENDRE LE PREMIER QUI SE PRÉSENTERA.
SI C'EST COMME CELA...
JE SERAI DE RETOUR DANS 24 HEURES À PEU PRÈS. NE QUITTEZ LE NAVIRE SOUS AUCUN PRÉTEXTE.
D'ACCORD, HARRY !
PLUS TARD, DANS LES MAUVAIS QUARTIERS DE LA VILLE SOUTERRAINE DE SELENAPOLIS...
UN BON PILOTE ? QU'AS-TU DANS LES MAINS, HARRY ?
QUELQUE CHOSE QUI POUR LE MOMENT N'INTÉRESSE QUE MOI.
SI TU ME DEMANDES UN SERVICE, HARRY, IL EST JUSTE QUE...
N'INSISTE PAS, SHELDON. QUAND JE T'AI AIDÉ SUR LA TERRE, JE NE ME SUIS PAS MONTRÉ AUSSI CURIEUX QUE TOI !
C'EST VRAI, HARRY, MAIS COMME TES AFFAIRES...
JE REGRETTE, MAIS JE T'AI DÉJÀ DIT QUE POUR LE MOMENT, JE N'AI BESOIN DE PERSONNE SAUF D'UN PILOTE !
ALORS ?
D'ACCORD, D'ACCORD ! POUR LE PILOTE, JE N'EN CONNAIS AUCUN PERSONNELLEMENT, MAIS J'AI UN AMI QUI POURRA T'ORIENTER !

C'EST LE PROPRIÉTAIRE D'UN BAR DE CASSE-COU. SI LUI NE CONNAIT PAS DE PILOTE, TU PEUX ÊTRE SÛR QU'IL N'Y EN A PAS.
DIS-MOI OÙ JE PEUX LE TROUVER.
PENDANT CE TEMPS
JE SUIS ALLÉ À L'HOPITAL ET À LA POLICE!
QUELLES SONT LES NOUVELLES KID ?
TRÈS BONNES. EN PREMIER LIEU, LE FILS DE BENSON EST SAIN ET SAUF. IL A ÉTÉ REPÊCHÉ EN PLEIN VOL PAR UN VIEUX MINEUR APPELÉ CHARLIE. QUANT À BENSON IL EST HORS DE DANGER ET IL SERA D'APLOMB DANS PEU DE JOURS.
JAMES, JE CROIS QUE NOUS ALLONS ÊTRE CONTACTÉS PAR HARRY. MAIS AVANT, NOUS DEVONS UN PEU CHANGER NOTRE VISAGE.
NON, PAS POSSIBLE !
LE DÉGUISEMENT EST NÉCESSAIRE CAR CLARK EST UN AMI DE HARRY ET IL NOUS CONNAIT. MAIS SI NOUS ARRIVONS À DISSIMULER NOTRE VRAIE PERSONNALITÉ, NOUS IRONS À MARS AVEC EUX!
CE SERAIT MAGNIFIQUE!
LA SEULE CHOSE QUE JE DEMANDE AUX AUTRES C'EST DE NE PAS DONNER SIGNE DE VIE PENDANT QUELQUES JOURS.
NOUS LE FERONS Mr. RIO!
A TOUT HASARD, KID S'ÉTAIT MIS EN CONTACT AVEC BURGESS, LE PROPRIÉTAIRE DU BAR AUQUEL AVAIT FAIT ALLUSION SHELDON, ET QUI DEVAIT FAIRE TRAVAILLER UN PILOTE POUR UN CERTAIN HARRY.
GRIMÉS CONVENABLEMENT, KID ET JAMES SE DIRIGENT VERS LE BAR DE BURGESS.
J'AI DÉJÀ PARLÉ AVEC LE NOMMÉ HARRY. SI VOUS ÊTES COMPÉTENTS, IL VOUS PRENDRA.
ET QU'EST-CE QU'IL PAIE?
NE VOUS OCCUPEZ PAS DE LA PAIE, LE PRINCIPAL EST QUE VOUS SOYEZ COMPÉTENTS!
EST-CE LUI HARRY ?
LUI-MÊME!
AVEZ-VOUS L'EXPÉRIENCE DU PILOTAGE?
NOUS SOMMES CAPABLES D'ALLER À MARS SUR UN BALAI!
LA CONVERSATION QUE SOUTINRENT LES DEUX PILOTES SUPPOSÉS SANS TRAVAIL, KID ET JAMES, AVEC LE MALFAITEUR, CONVAINQUIT HARRY QU'ILS ÉTAIENT CAPABLES D'EFFECTUER N'IMPORTE QUEL VOL.
BIEN. JE CROIS QUE VOUS ÊTES CAPABLES DE FAIRE CE QUE JE VOUS DEMANDE. COMMENT VOUS APPELEZ-VOUS?
ORKO!
SIMBAD!

ET AINSI, SOUS LES NOMS DE ORKO ET SIMBAD, KID ET JAMES ENTRÈRENT AU SERVICE DE HARRY QUI LES MENA IMMÉDIATEMENT À SA FUSÉE. ENSUITE, ILS ENTREPRIRENT LE VOL PROJETÉ.
JE VOIS QUE VOUS CONNAISSEZ BIEN VOTRE TRAVAIL.
JE VOUS AI DIT DÉJÀ QU'AUCUNE FUSÉE N'AVAIT DE SECRET POUR NOUS. OÙ NOUS DIRIGEONS-NOUS ?
VERS MARS ! OSEZ-VOUS LE FAIRE ?
LE DOUTE NOUS OFFENSE. NOUS Y ARRIVERIONS MÊME SUR UN BALAI.
CETTE FUSÉE EST UN PEU PLUS QU'UN BALAI ! JE SUIS SÛR QUE NOUS ARRIVERONS À LA PLANÈTE ROUGE !
ÉCOUTE, KID, ES-TU SÛR QUE NOUS ARRIVERONS JUSQU'À MARS ?
PSHT ! APPELLE MOI ORKO, NE SOIS PAS IMPRUDENT !
OHH ! J'AVAIS OUBLIÉ ! EH BIEN RÉPONDS À MA QUESTION, ORKO
JE CROIS QUE OUI, N'AS-TU PAS VU TOUTE L'INSTALLATION ?
C'EST JUSTE... MAIS SOUVIENS-TOI DE "L'ÉTOILE FILANTE" !
JE NE SUIS PAS LOIN DE PENSER QUE CETTE FUSÉE EST MEILLEURE QUE CELLE DE BENSON !
PENDANT CE TEMPS...
ÉCOUTE HARRY AS-TU CONFIANCE DANS CES DEUX TYPES ?
N'EST-CE PAS NOUS QUI CONTRÔLONS LE VOL ?
OUI, MAIS ÉTANT DONNÉ LE LIEU OÙ TU LES AS RENCONTRÉS, ILS POURRAIENT...
ÊTRE DE LA POLICE ? BAH !
TU ES TELLEMENT EFFRAYÉ QUE TU CROIS VOIR DES POLICIERS PARTOUT !
STAN EST PEUT-ÊTRE DANS LE VRAI !
VOUS POUVEZ ÊTRE TRANQUILLES ! CES DEUX LOUSTICS SONT DE NOTRE BORD, CELA SAUTE AUX YEUX ! ET JE NE ME TROMPE JAMAIS LÀ-DESSUS !

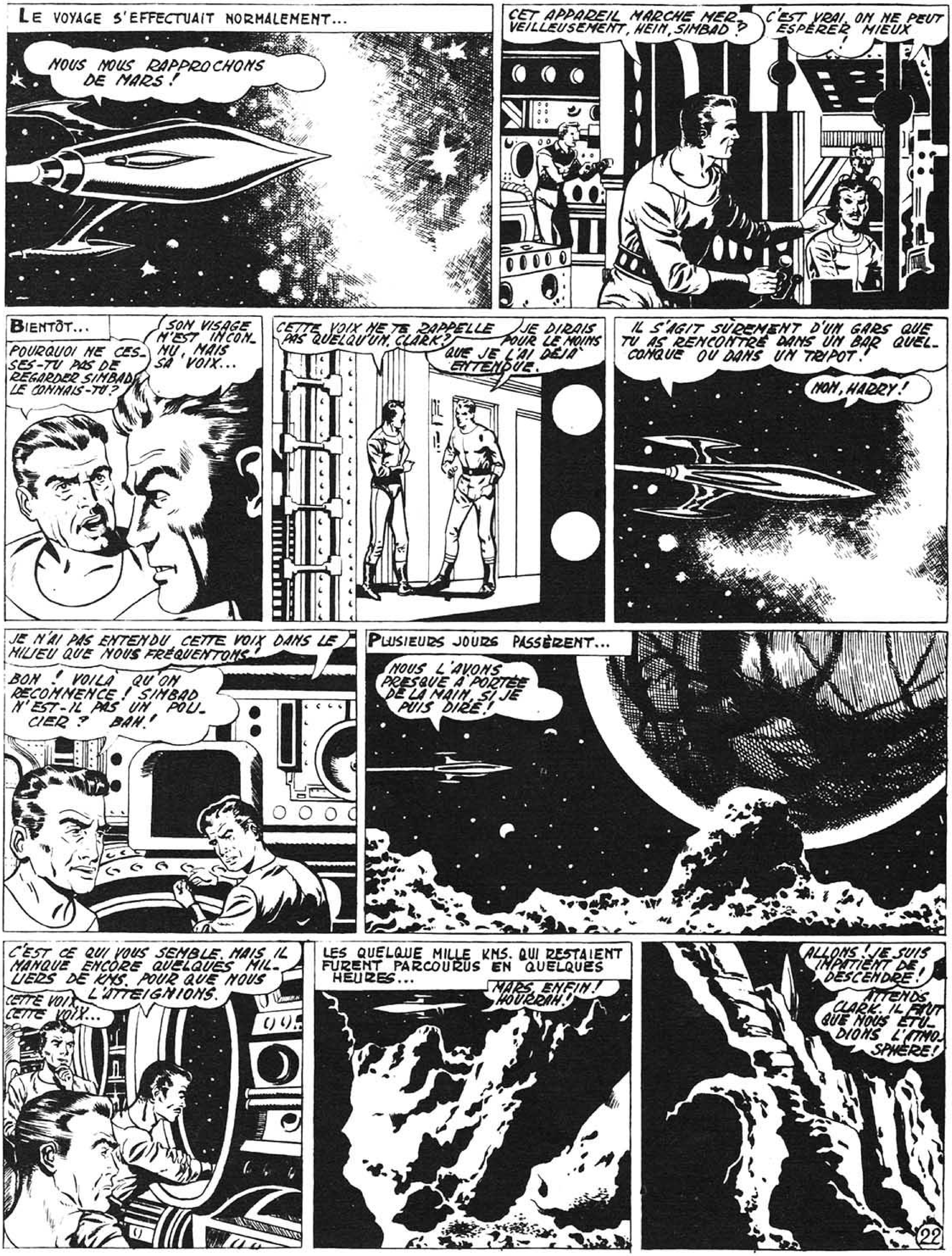

LE VOYAGE S'EFFECTUAIT NORMALEMENT...
NOUS NOUS RAPPROCHONS DE MARS!
CET APPAREIL MARCHE MERVEILLEUSEMENT, HEIN, SIMBAD?
C'EST VRAI, ON NE PEUT ESPÉRER MIEUX!
BIENTÔT...
POURQUOI NE CESSES-TU PAS DE REGARDER SIMBAD? LE CONNAIS-TU?
SON VISAGE M'EST INCONNU, MAIS SA VOIX...
CETTE VOIX NE TE RAPPELLE PAS QUELQU'UN, CLARK?
JE DIRAIS POUR LE MOINS QUE JE L'AI DÉJÀ ENTENDUE.
IL S'AGIT SÛREMENT D'UN GARS QUE TU AS RENCONTRÉ DANS UN BAR QUELCONQUE OU DANS UN TRIPOT!
NON, HARRY!
JE N'AI PAS ENTENDU CETTE VOIX DANS LE MILIEU QUE NOUS FRÉQUENTONS!
BON! VOILÀ QU'ON RECOMMENCE! SIMBAD N'EST-IL PAS UN POLICIER? BAH!
PLUSIEURS JOURS PASSÈRENT...
NOUS L'AVONS PRESQUE À PORTÉE DE LA MAIN, SI JE PUIS DIRE!
C'EST CE QUI VOUS SEMBLE. MAIS IL MANQUE ENCORE QUELQUES MILLIERS DE KMS. POUR QUE NOUS L'ATTEIGNIONS.
CETTE VOIX, CETTE VOIX...
LES QUELQUE MILLE KMS. QUI RESTAIENT FURENT PARCOURUS EN QUELQUES HEURES...
MARS ENFIN! HOURRAH!
ALLONS! JE SUIS IMPATIENT DE DESCENDRE!
ATTENDS CLARK. IL FAUT QUE NOUS ÉTUDIONS L'ATMOSPHÈRE!

QUELLE BÊTISE, HARRY ! EST-CE QUE BENSON N'A PAS DESCENDU ?
INBÉCILE !
BENSON ! LE GRAND PILOTE ? IL A PU ARRIVER À MARS AVEC L' "ÉTOILE FILANTE" ?
EUH... ON PEUT LE SUPPOSER. VOUS NE SAVEZ PAS QUE BENSON S'EST ÉCRASÉ À SON RETOUR SUR TERRE ?
J'AI ENTENDU QUELQUE CHOSE DE CE GENRE. MAIS, NI MON AMI NI MOI NE SAVIONS QUE L'ÉTOILE FILANTE ÉTAIT ARRIVÉE À MARS.
ET CETTE BRUTE NON PLUS, J'EN SUIS SÛR !
BIEN, LAISSONS CELA ET TIRONS AU SORT POUR VOIR QUI AURA L'HONNEUR D'ÊTRE LE PREMIER TERRIEN QUI FOULERA LE SOL DE MARS.
LE SORT CHOISIT ORKO. ET APRÈS AVOIR VÉRIFIÉ QUE LA TEMPÉRATURE DE MARS, QUOIQUE FROIDE, ÉTAIT PARFAITEMENT SUPPORTABLE, LES 5 ASTRONAUTES DESCENDIRENT SUR LE SOL MARTIEN.
QUEL ASPECT DÉSOLÉ !
C'EST LE MOINS QUE L'ON PUISSE DIRE !
QUELLE CHARGE POURRAIT SUPPORTER NOTRE FUSÉE DANS SON VOYAGE À MARS, ORKO ?
JE NE M'ATTENDAIS PAS À UNE TELLE QUESTION. EST-CE QUE VOUS VOULEZ TRANSPORTER QUELQUE CHOSE ?
MARS EST UNE PLANÈTE RICHE EN MINERAIS ! NOUS N'ALLONS PAS RETOURNER À VIDE !
ET QUE PENSEZ-VOUS CHERCHER ?
DES PIERRES PRÉCIEUSES ! DES TONNES DE PIERRES PRÉCIEUSES !
VOTRE FUSÉE NE PEUT PAS SUPPORTER PLUS DE 300 KGS. DE CHARGE. ET CE N'EST DÉJÀ PAS MAL !
CE N'EST PAS MAL, VOUS TROUVEZ ? BIEN AU CONTRAIRE !
TENEZ COMPTE QUE LES PIERRES ELLES-MÊMES SONT INCRUSTÉES DANS LE MINERAI. 300 KILOS NE REPRÉSENTENT QU'UNE VINGTAINE DE PIERRES PURES. NOUS DEVRONS LAISSER SUR MARS TOUT LE MATÉRIEL SUPERFLU.

BIEN... VOUS SEMBLEZ ÊTRE AU COURANT DES PIERRES QUI SE TROUVENT ICI, MAIS ENCORE FAUT-IL SAVOIR OÙ ELLES SE CACHENT ?
HARRY SAVAIT QUE BENSON AVAIT DÉCLARÉ QUE LES ÉMERAUDES SE TROUVAIENT EN ABONDANCE SUR MARS, MAIS LA SIMPLE QUESTION DE ORKO (KID) LE REMPLIT DE STUPEUR... NON! NON, IL NE SAVAIT PAS OÙ SE TROUVAIT LE GISEMENT DE MINERAI !
ÉVIDEMMENT, JE L'IGNORE ! COMMENT N'Y AI-JE PAS PENSÉ AVANT ! VITE, PRENONS LES DÉTECTEURS !
ILS NE DISPOSAIENT QUE DE PETITS DÉTECTEURS...
QUELLE NÉGLIGENCE ! NOUS NE DISPOSONS QUE DE CES PETITS APPAREILS !
QUELLE EST LEUR CAPACITÉ D'EXPLORATION ?
100 MÈTRES ! NOUS POUVONS PASSER DEVANT UN FILON SANS MÊME L'ENREGISTRER !
NOUS SOMMES JOLIS !
PENDANT CE TEMPS, HARRY ET CLARK...
JE SAIS MAINTENANT OÙ J'AI ENTENDU LA VOIX DE CE SIMBAD, HARRY !
SUR LA LANGUE D'UN POLICIER JE PARIE, CLARK ?
EH BIEN, PRÉCISÉMENT. QUAND NOUS ÉTIONS DANS LA FORÊT AFRICAINE DEUX POLICIERS S'APPROCHÈRENT. L'UN ÉTAIT SIMBAD ET L'AUTRE ÉTAIT SÛREMENT ORKO !
EH ? TU ES SÛR DE CE QUE TU DIS ?
OUI, HARRY, ET JE SUPPOSE QU'EN CE MOMENT ILS CHERCHENT QUELQUE CHOSE À NOTRE SUJET !
ET SI C'ÉTAIT VRAI ?
NE LAISSE PAS PARAÎTRE TES SOUPÇONS. VA AVEC LES AUTRES, ET DIS À STAN QU'IL VIENNE ME VOIR !
D'ACCORD, HARRY !
PEU APRÈS...
IL VA ÊTRE DIFFICILE DE TROUVER QUELQUE CHOSE DE CONCRET.
AU DIABLE LES DIAMANTS, STAN ! IL ARRIVE QUELQUE CHOSE DE GRAVE !
SAURAIS-TU CONDUIRE LA FUSÉE JUSQU'À LA TERRE, STAN ?
JE CROIS QUE OUI... MAIS POURQUOI CETTE QUESTION ?
24

ORKO ET SIMBAD SONT DEUX POLICIERS. CLARK LES A RECONNUS, ET CETTE FOIS JE LE CROIS. IL FAUT QUE NOUS NOUS DÉBARRASSIONS D'EUX!
DIABLE! EN EFFET!
MAIS AVANT JE VEUX ÊTRE SÛR QUE TU SAURAS CONDUIRE LA FUSÉE.
NI MOI, NI CLARK...
APRÈS L'EXPÉRIENCE DE CE VOYAGE JE M'EN SENS PARFAITEMENT CAPABLE.
C'EST AINSI QUE ORKO (KID) ET SIMBAD (JAMES) FURENT CONDAMNÉS À MORT...
EH! COMMENT VONT LES RECHERCHES?
MAL!
JE VAIS CHERCHER PAR LÀ. TÔT OU TARD, NOUS TROUVERONS BIEN QUELQUE CHOSE!
SE CACHANT DES AUTRES, STAN EMPOIGNA UN PISTOLET...
JE NE MANQUERAI PAS MON COUP! LES DEUX POLICIERS VONT Y PASSER!
A CE MOMENT...
EH!
AU SECOURS!
IL SE PASSE QUELQUE CHOSE! STAN EST EN DANGER!
DIEU SAINT! QUEL HORRIBLE MONSTRE!
LES COUPS DE FEU NE LUI FONT RIEN! AU SECOURS!!

AAAH!
PEU APRÈS...
LE MONSTRE S'ÉLOIGNE! NE BOUGEZ PAS!
EN EFFET, APRÈS AVOIR TUÉ STAN, LE MONSTRE S'ÉLOIGNAIT SANS SE RENDRE COMPTE DE LA PRÉSENCE DES TROIS AUTRES HOMMES.
QUE S'EST-IL PASSÉ ICI?
UN MONSTRE A TUÉ STAN, HARRY!
STAN! QUELLE MALCHANCE. C'ÉTAIT LE SEUL DE NOUS QUI POUVAIT NOUS CONDUIRE JUSQU'À LA TERRE!
ORKO (KID) ET SIMBAD (JAMES) COMPRIRENT LE SENS DES PAROLES QUE HARRY AVAIT LAISSÉ ÉCHAPPER PAR SURPRISE. ELLES VOULAIENT DIRE QUE LE CHEF DE L'EXPÉDITION AVAIT EU ET AVAIT ENCORE L'INTENTION DE LES SUPPRIMER.
EH, BAH! LA CONTRARIÉTÉ A FAIT FOURCHER VOTRE LANGUE! AINSI, STAN ÉTAIT LE SEUL QUI POUVAIT VOUS RECONDUIRE À LA TERRE, HEIN?
CANAILLES!
VOUS PENSEZ QUE JE NE SAVAIS PAS QUE VOUS ÉTIEZ DEUX REPOUSSANTS POLICIERS? LA COMÉDIE EST FINIE!
ET QUE PENSEZ VOUS FAIRE?
CE N'EST PAS VOTRE AFFAIRE. DE GRÉ OU DE FORCE VOUS OBÉIREZ...! J'AI UN BON ARGUMENT POUR VOUS CONVAINCRE. VOUS NE CROYEZ PAS?
SI, JE LE CROIS
PARFAIT. NOUS CONTINUERONS DE CHERCHER UN FILON, ET ENSUITE... HÉ, HÉ! NOUS VERRONS BIEN!
CETTE FOIS LES RECHERCHES NE FURENT PAS VAINES...
HARRY! HARRY! REGARDE, DES ÉMERAUDES!

AUX CRIS DE CLARK, HARRY ACCOURUT, FÉBRILE...
BENSON AVAIT RAISON, HARRY! REGARDE, LA MONTAGNE EST PLEINE D'ÉMERAUDES!
NOUS SOMMES MILLIONNAIRES! HA, HA!
UN PEU ÉLOIGNÉS, ORKO ET SIMBAD CONTEMPLAIENT LA SCÈNE...
TU NE CROIS PAS QU'EN PROFITANT DE LEUR JOIE?
NOUS NE POUVONS RIEN FAIRE, JAMES SAUF ATTENDRE.
MAIS CES TYPES NOUS TUERONT DÈS QUE CELA LES ARRANGERA, KID!
OUI, MAIS SANS NOUS, ILS NE PEUVENT PAS REVENIR SUR LA TERRE, NOUS AURONS DONC LA VIE SAUVE JUSQUE LÀ!
CE N'EST PAS BEAUCOUP!
MAIS C'EST UN DÉLAI QUI POURRA NOUS DONNER UNE MEILLEURE OCCASION QUE CELLE-CI!
LA MONTAGNE ÉTAIT UN FILON INÉPUISABLE. LA DYNAMITE MIT À JOUR UN TRÉSOR FABULEUX, AUTANT EN CE QUI CONCERNAIT LA QUANTITÉ QUE LA PURETÉ DES DIAMANTS. HARRY FIT CHARGER LA FUSÉE BIEN PLUS QUE L'AVAIT CONSEILLÉ ORKO.
ET LE MOMENT DU DÉPART...
JE SUPPOSE QUE VOUS VOUS RENDEZ COMPTE QUE NOUS SOMMES CHARGÉS AU-DELÀ DES POSSIBILITÉS DE LA FUSÉE...?
IL Y A LÀ-DEDANS PAS MAL DE CHOSES SUPERFLUES QUE NOUS POUVONS JETER DANS L'ESPACE. L'IMPORTANT EST QUE LA PESANTEUR À MARS NOUS PERMETTE DE PRENDRE LE VOL SANS DIFFICULTÉ.
DONC, EN ROUTE!
D'ACCORD! PARTONS!
À BIENTÔT, MARS! NOUS REVIENDRONS NOUS SERVIR!
NOUS SURVEILLERONS CHACUN NOTRE TOUR CES DEUX POLICIERS. TANT QUE NOUS LES AURONS SOUS LA MENACE DE NOS REVOLVERS, ILS FERONT CE QUE NOUS VOULONS!
TU AS RAISON, HARRY!
TOUT PARAISSAIT ÊTRE À L'AVANTAGE DE HARRY ET DE SON COMPLICE, CAR QUE POUVAIENT FAIRE KID ET JAMES SOUS LA MENACE DES PISTOLETS?
MAIS, AU LOIN, UN DANGER SE RAPPROCHAIT DU NAVIRE.

UN MÉTÉORE DE GRANDE TAILLE PASSAIT DANS CES PARAGES, ET L'ÉNORME MASSE PARAISSAIT SE DIRIGER DIRECTEMENT SUR LE NAVIRE.
REGARDE, KID! LE RADAR SIGNALE QU'UN CORPS SE DIRIGE SUR NOUS !
DIABLE!
IL FAUT QUE NOUS CHANGIONS DE DIRECTION, JAMES. VITE !
A UN CHEVEU PRÈS, LA MANŒUVRE DE KID ÉVITA LA CATASTROPHE...
LA MANŒUVRE A ÉTÉ EXCELLENTE. ON VOIT QUE VOUS TENEZ À LA VIE !
LES POLICIERS AUSSI AIMENT VIVRE VIEUX !
MAIS LA PROFESSION DE POLICIER N'EST PAS LA PLUS INDIQUÉE SI ON VEUT SE FAIRE DE VIEUX OS.
ET, CELLE D'ASSASSIN L'EST ENCORE MOINS !
DE PLUS, NOUS POUVONS FAIRE QUELQUES PRÉVISIONS SUR NOTRE LONGÉVITÉ. CAR, MAINTENANT, NOUS COURONS UN GRAVE DANGER !
QUOI ?
EXACTEMENT. LE MÉTÉORE A CRÉÉ UN CHAMP MAGNÉTIQUE QUI A PARALYSÉ LES RÉACTEURS ET NOUS NAVIGUONS À LA DÉRIVE...
C'EST IMPOSSIBLE!
HARRY APPELA CLARK ET CELUI-CI REJOIGNIT SON CHEF.
QUE SE PASSE-T-IL, HARRY ?
CE KID ORKO, OU JE NE SAIS QUOI, DIT QUE LES RÉACTEURS SONT PARALYSÉS.
EXACT. ET CE QUI EST PIRE, LE GÉNÉRATEUR NE FONCTIONNE PLUS. D'ICI DEUX HEURES SI NOUS NE FAISONS RIEN LA FUSÉE SERA DEVENUE NOTRE TOMBE...
IL DOIT Y AVOIR UNE MANIÈRE D'ARRANGER L'AVARIE!
28

BIEN ENTENDU, JE VAIS ESSAYER DE TROUVER L'AVARIE, MAIS POUR CELA, J'AI BESOIN D'UN COSTUME SPÉCIAL.
OUI, BIEN SÛR. COMME TU VEUX !
J'ESPÈRE QUE TU Y ARRIVERAS, L'AMI !
AMI ? C'EST UN BIEN GRAND MOT !
OUF !! GAZ CONGELÉS ! JE COMPRENDS CE QUI EST ARRIVÉ, MAINTENANT !
CETTE PORTE S'EST OUVERTE AU PASSAGE DU MÉTÉORE, ET LA BASSE TEMPÉRATURE EXTÉRIEURE A ARRÊTÉ LES MÉCANISMES DE COMBUSTION.
JE VAIS LA REFERMER, ET TOUT IRA BIEN !
LES RÉACTEURS RECOMMENCÈRENT À FONCTIONNER NORMALEMENT.
BIEN, BIEN. JE CROIS QUE NOUS SOMMES SAUVÉS !
POUR LE MOMENT, OUI.
JE SUPPOSE QUE MAINTENANT VOUS ALLEZ VOUS RENDRE ENTRE LES MAINS DE LA JUSTICE, N'EST-CE PAS, HARRY ?
NON ! MÊME PAS EN RÊVE ! MAIS JE VAIS TE DONNER UNE POSSIBILITÉ DE SAUVER TA VIE...
JOINS-TOI À NOUS ET TU SERAS IMMENSÉMENT RICHE !
JE REGRETTE, FRIPOUILLE, MAIS EN TEMPS VOULU JE FERAI USAGE DE MES ARMES !
MOI AUSSI J'AI UNE ARME PUISSANTE CONTRE VOUS, ET JE PENSE L'EMPLOYER AU BON MOMENT.

HÉ, HÉ ! TU NE ME FAIS PAS PEUR. J'AI TOUS LES ATOUTS DANS MON JEU !
AVEC TON JEU, ON PERD TOUJOURS TU PEUX EN ÊTRE CERTAIN.
PLUS TARD
DIS MOI KID J'AI ENTENDU TA CONVERSATION AVEC HARRY. C'EST VRAI QUE TU AS UNE ARME ?
QUEL GENRE D'ARME EST-CE ? QUE JE SACHE...
ATTENDS ET TU VERRAS !
LE VOYAGE SE CONTINUA SANS ENCOMBRE ET LES JOURS PASSÈRENT SANS QUE LA BONNE MARCHE DU RETOUR SUBISSE DE CONTRETEMPS. MAIS...
KID ! LE COMBUSTIBLE S'ÉCHAPPE EN JETS DES RÉACTEURS !
QUE SE PASSE-T-IL ?
UNE FUITE DE COMBUSTIBLE ! SI NOUS NE L'ARRÊTONS PAS NOUS RESTERONS À FLOTTER DANS L'ESPACE POUR TOUJOURS !
MAIS CECI PEUT SE RÉPARER, NON ? IL LE FAUT !
JE CROIS QUE OUI, MAIS IL FAUT LE FAIRE SANS TARDER
KID ET JAMES SE MIRENT FÉBRILEMENT À RÉPARER L'AVARIE.
IL N'Y A PAS MOYEN D'ARRÊTER L'ÉCHAPPEMENT !
FERME LES GÉNÉRATEURS, JAMES !
MAIS... SI JE FERME LES GÉNÉRATEURS, LA PRESSION VA AUGMENTER DANS LES TURBINES, ET...
ET NOUS POUVONS ÉCLATER EN MILLE MORCEAUX, JE LE SAIS, MAIS IL N'Y A PAS D'AUTRE ALTERNATIVE FAIS CE QUE JE TE DIS, JAMES !

EN FERMANT LES GÉNÉRATEURS, L'ECHAPPEMENT S'ARRÊTA BIENTÔT.
QUELLE CHALEUR ! NOUS ALLONS GRILLER !
NE T'EN FAIS PAS, JAMES. MAINTENANT, JE VAIS OUVRIR LES VALVES DE CONTRÔLE.
LA TEMPÉRATURE CONTINUE À AUGMENTER, KID !
NOUS AVONS FAIT TOUT CE QUE NOUS POUVIONS.
JE NE VEUX PAS ! MOURIR !
VOUS NE MOURREZ PAS POUR LE MOMENT, HARRY. LES RÉACTEURS FONCTIONNENT NORMALEMENT !
OUF ! ENCORE BIEN !
HUM... NOUS AVONS PASSÉ UN MAUVAIS QUART D'HEURE.
SURTOUT VOUS, HARRY !
APRÈS CET ACCIDENT, KID VÉRIFIA LES STOCKS DE CARBURANTS, AFIN DE POUVOIR ÉVALUER LES PERTES SUBIES.
IL NOUS RESTE JUSTE ASSEZ DE COMBUSTIBLE POUR ATTEINDRE LA LUNE !
MAIS MOI JE VEUX ARRIVER SUR TERRE !
JE REGRETTE, L'AMI, MAIS LA QUESTION EST RÉGLÉE. SI NOUS AVIONS PERDU DU COMBUSTIBLE PENDANT QUELQUES MINUTES DE PLUS, NOUS SERIONS EN CE MOMENT UN MÉTÉORE ERRANT DANS L'ESPACE.
QUELQUES HEURES PLUS TARD, LA FUSÉE SE TROUVAIT À QUELQUES MINUTES DE LA LUNE.
TU M'AS ÉTÉ TRÈS UTILE, FLIC. DOMMAGE QUE JE DOIVE TE LIQUIDER !
VOUS CROYEZ, HARRY ? VOUS NE M'EFFRAYEZ PAS AVEC VOTRE PISTOLET ET MÊME JE VEUX QUE VOUS ME LE REMETTIEZ !
VOUS ÊTES FOU ?
SI VOUS NE ME LE DONNEZ PAS, NOUS NOUS ÉCRASERONS CONTRE LES MONTAGNES.

NON, NON! TU NE FERAS PAS CELA! JE T'OBLIGERAI...
VOUS VOUS SOUVENEZ QUE JE PARLAI D'UNE ARME PUISSANTE DONT JE ME SERVIRAIS LE MOMENT VENU? EH BIEN LE MOMENT EST VENU ET L'ARME EN QUESTION EST LA PEUR!...
REGARDEZ, HARRY, ON DIRAIT QUE LES MONTAGNES SE LANCENT SUR NOUS! LE SPECTACLE NE VOUS PLAIT PAS?
TU... N'O... SE... RAS PAS!
LE BANDIT, AU COURS DU VOYAGE AVAIT DONNÉ MAINTE PREUVES DE SA LACHETÉ, ET KID SAVAIT QU'IL NE RÉSISTERAIT PAS LONGTEMPS.
ET KID EN EFFET NE SE TROMPAIT PAS...
DONNE LUI LE PISTOLET, HARRY, VITE!
OUI OUI... PRENEZ ET REDRESSEZ LA FUSÉE JE VOUS EN PRIE!
PEU APRÈS...
MAINTENANT JE SAIS QUELLE ÉTAIT TA FAMEUSE ARME KID. TU ES VRAIMENT FORMIDABLE
ALLONS, JAMES, TU EXAGÈRES...
UNE FOIS DE PLUS, LA JUSTICE ÉTAIT SORTIE VICTORIEUSE DANS SA LUTTE CONTRE LE CRIME...
LE RETOUR DE LA FUSÉE DE MARS N'ÉTAIT CONNU DE PERSONNE ET GRÂCE À CELA LES ASTRONAUTES N'EURENT PAS À SUPPORTER LES ENNUIS QUI ACCOMPAGNENT LES GRANDES RÉCEPTIONS. HARRY ET CLARK FURENT REMIS À LA POLICE. KID ET JAMES REJOIGNIRENT LEURS AMIS APRÈS UNE RAPIDE TOILETTE.
MAIS ILS NE TROUVÈRENT À L'HÔTEL QUE GARY ET CYNTHIA.
OUI, BENSON EST RETOURNÉ SUR LA TERRE AVEC SON FILS. SA FEMME ÉTAIT INCONSOLABLE. ET IL Y A UNE AUTRE NOUVELLE, KID.
LAQUELLE, GARY?
VOUS ÊTES INVITÉS À LA NOCE. CYNTHIA ET MOI, NOUS NOUS MARIONS.
MON DIEU!
IL EN ARRIVE DES CHOSES LE TEMPS D'ALLER À MARS ET D'EN REVENIR!
SAPRISTI, LES ENFANTS! FÉLICITATIONS!
JE VOUS FÉLICITE DE TOUT MON COEUR!
PLUS TARD...
EH BIEN JE NE M'ATTENDAIS PAS À CE MARIAGE!
JE M'EN RÉJOUIS!
DIS MOI KID: SI HARRY NE T'AVAIT PAS REMIS LE PISTOLET, AURAIS-TU RÉELLEMENT LANCÉ LA FUSÉE CONTRE LES MONTAGNES?
SANS AUCUN DOUTE, JAMES. C'ÉTAIT LA SEULE FAÇON POUR LA JUSTICE D'ARRIVER À SES FINS... MAIS QUE T'ARRIVE-T-IL?
EH BIEN... IL Y A QUE ÇA ME FAIT QUELQUE CHOSE. JE CROYAIS QUE TU BLUFFAIS...!?
FIN

SIDERAL

Encore un ! Il en faut pour tous les goûts...

Il y a beaucoup de manières d'aborder la « FICTION » suivant qu'on envisage les perturbations techniques, sociales, économiques ou politiques des temps futurs.

SIDERAL brosse, en de brefs récits denses et dynamiques, la forme supposée des rapports des mondes quand l'espace aura été vaincu.

Vous serez sidéré par la variété et l'intérêt de ces aperçus en coup de vent sur les mondes de l'au-delà et leurs étranges habitants.

Réclamez **SIDERAL**

5 récits complets INÉDITS par numéro...

« SPOUTNIK »

C'était vrai... Les Lecteurs de **MÉTÉOR** n'ont pas été surpris par les récentes réalisations de la Science dans le domaine de la circulation stratosphérique.

Devant le succès de nos titres de SCIENCE-FICTION, et pour donner satisfaction à ceux qui nous demandent les numéros épuisés de **MÉTÉOR**, nous rééditons dans **« SPOUTNIK »** les récits des premières aventures du Dr SPENCER, de SPADE et de TEXAS.

Ce mois-ci **« SPOUTNIK »** N° **3** avec :

« TERRA, MONDE NOUVEAU »

et

« INVASION MARTIENNE »

Si vous n'avez pu vous procurer les N°s 1 et 2 nous sommes à votre disposition pour vous l'envoyer contre la somme de **35** Frs.

Pour chacun des Illustrés **ARTIMA** à **35** Fr.

ABONNEMENTS

France et Union Française : UN AN : **400** Frs.

Rassortiments des anciens numéros : 35 Frs par exemplaire désiré.

Effectuez vos règlements par mandat-chèque postal libellé au nom de :

ARTIMA-TOURCOING C.C.P. LILLE 1.636-27

et surtout n'oubliez pas d'indiquer au talon de votre mandat ce que vous désirez.

ATTENTION : Ceci intéresse uniquement nos lecteurs de BELGIQUE et du CONGO BELGE

Belgique : UN AN : **55** Frs BELGES

Rassortiments d'anciens numéros : 5 Frs par exemplaire désiré.

Effectuez vos règlements par mandat-chèque postal libellé au nom de :

FRANCO-BELGE, 18, Avenue Royale, MOUSCRON - C.C.P. 694-84

A nos Abonnés

Ce N° TERMINE votre abonn^t

Le cachet ci-contre, apposé sur la première page de texte, annonce la fin de votre abonnement. Si vous ne voulez pas subir d'interruption dans la réception de vos journaux, envoyez-nous sans tarder le montant de votre renouvellement.

CHANGEMENTS D'ADRESSE. — Nous ne pourrons tenir compte des changements d'adresses que si vous voulez bien les accompagner des frais de modification de plaque (30 frs en timbres pour la Métropole, ou en coupon-réponse pour l'Union Française et l'Étranger).

Chers Lecteurs,

En raison du grand nombre de lettres que nous recevons, nous serons au regret de ne pouvoir répondre à vos lettres si elles ne sont accompagnées de 20 frs en timbres-poste ou d'un coupon-réponse International.

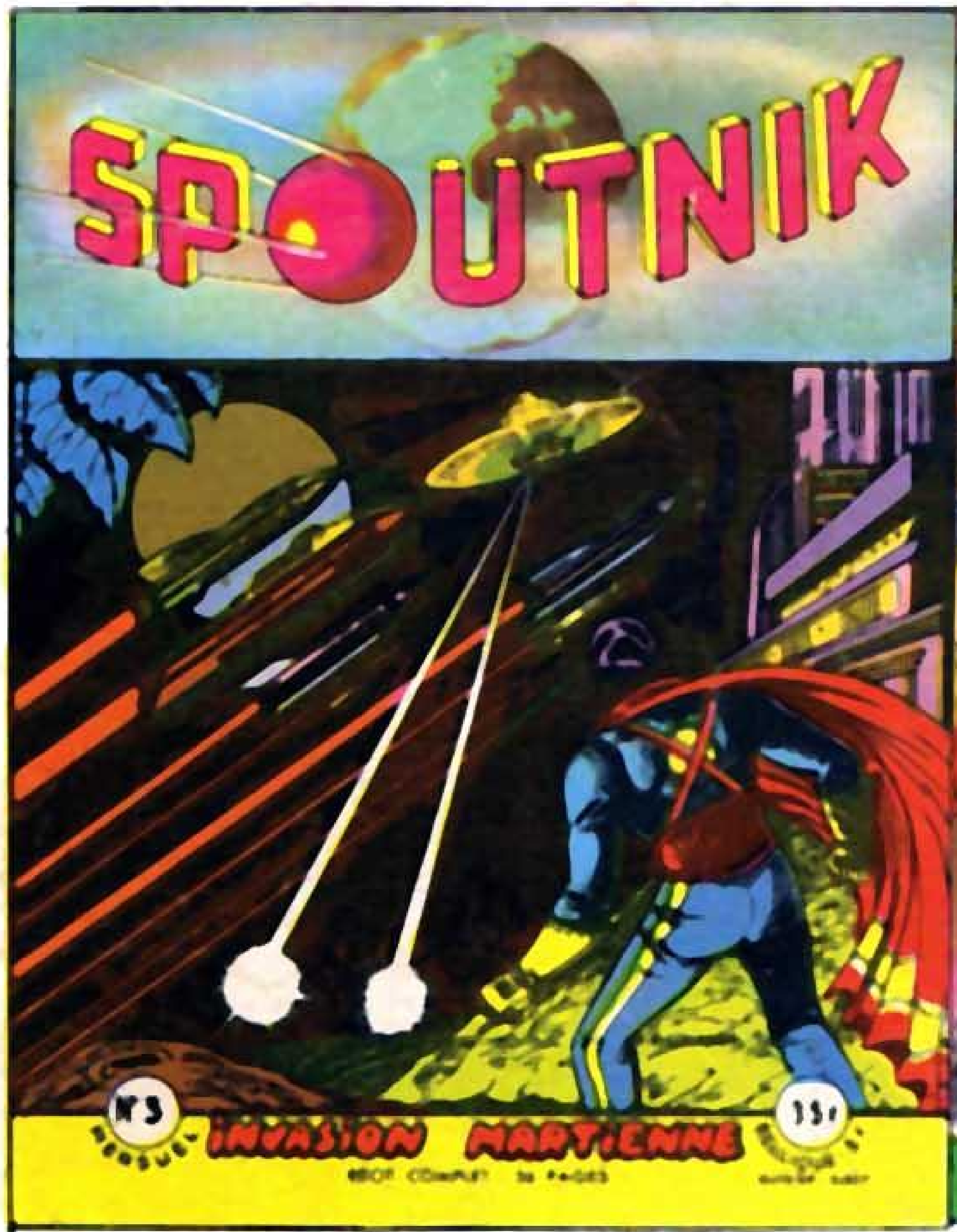

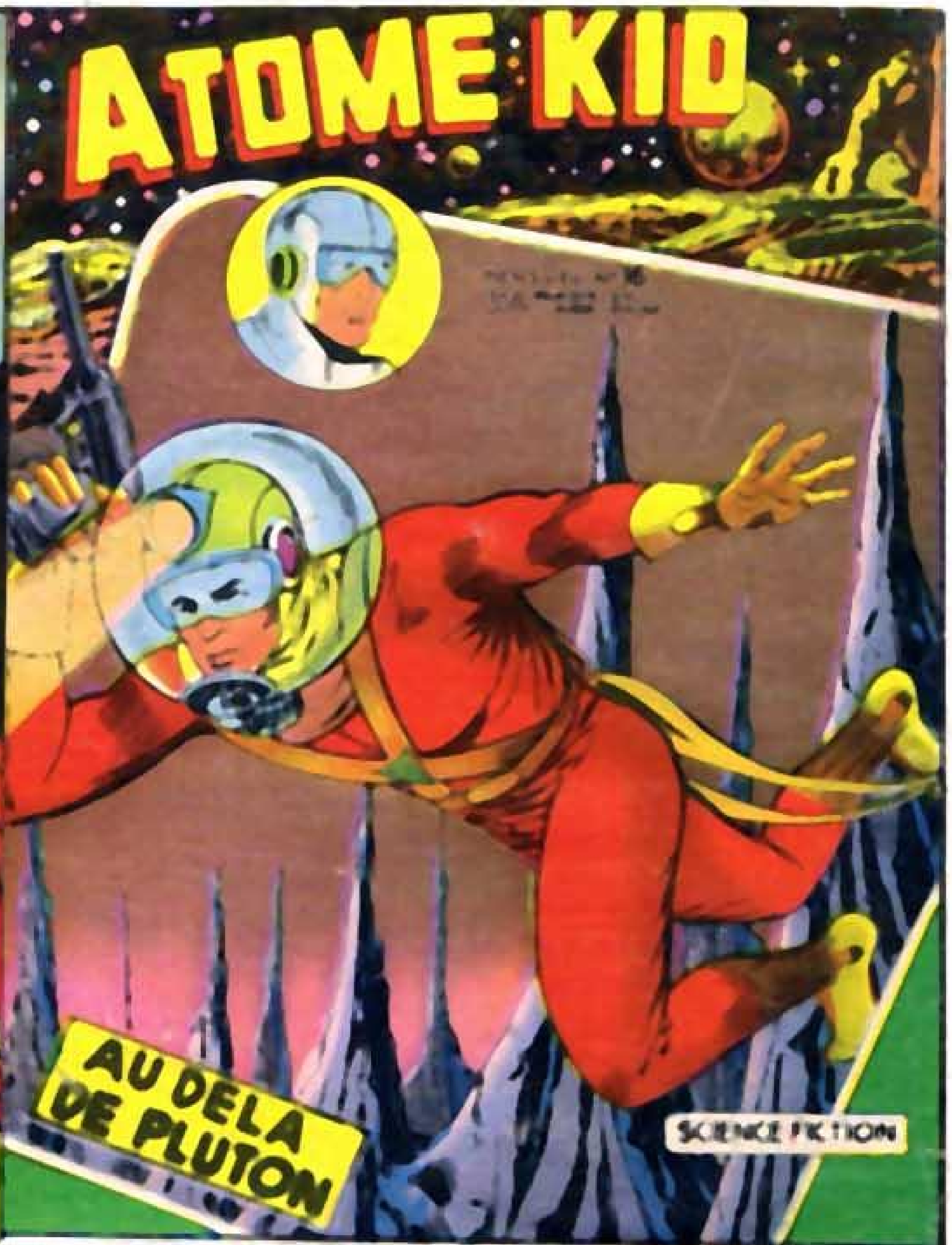

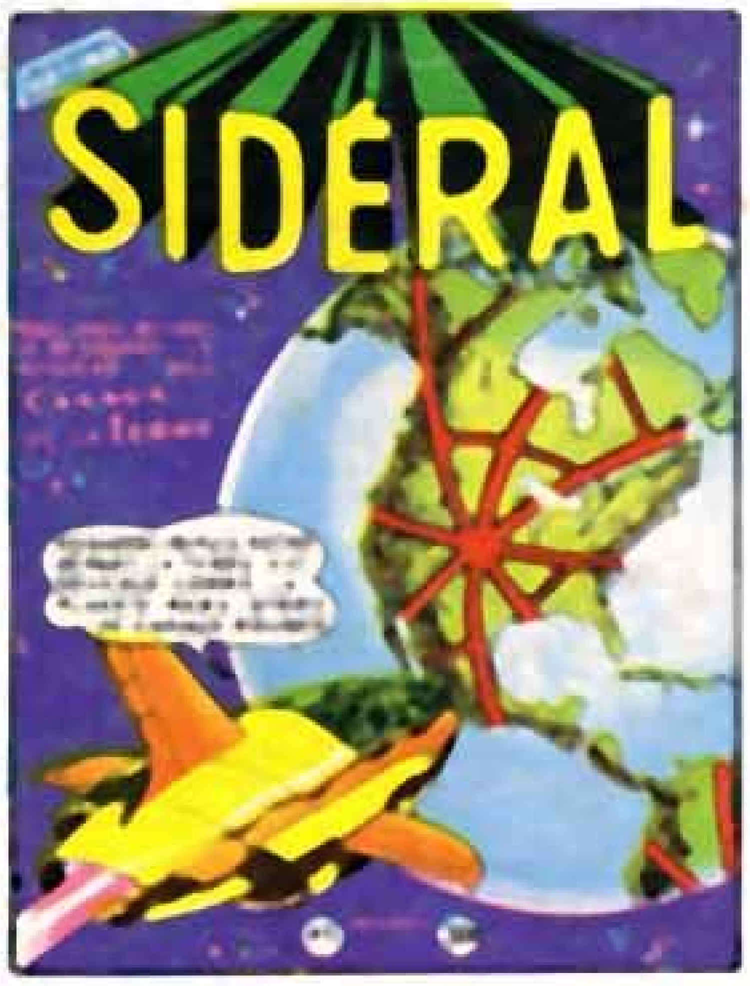

SIDERAL,

dans chaque numéro, condense en cinq récits complets les trouvailles les plus inimaginables de la fiction.

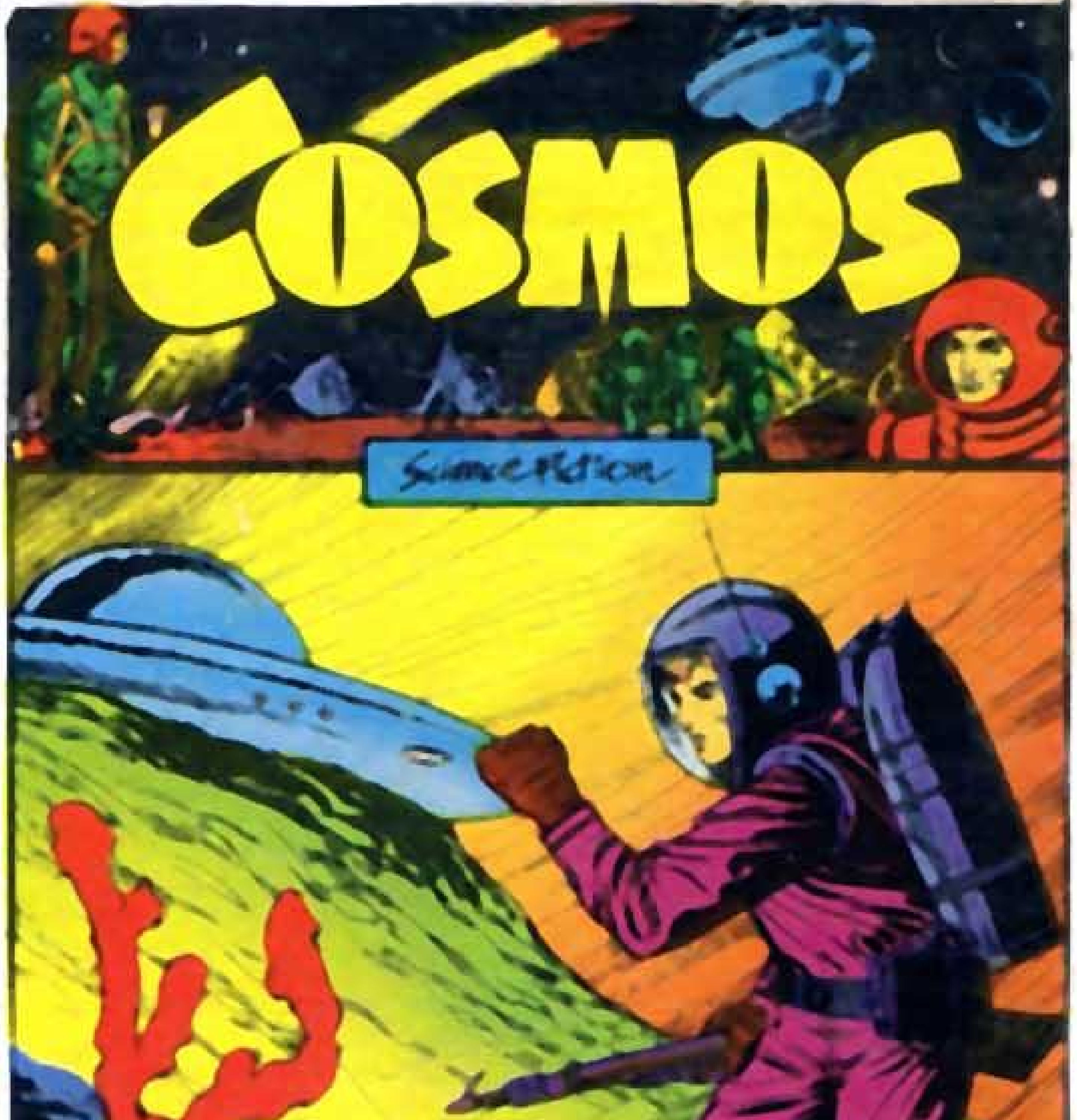

Comité de Direction
HANSELIN Fernand, Directeur de Fabrication
DEFLANDRE René, Inspecteur des ventes
KEIRSBILK Émile, Gérant
Éditions ARTIMA-TOURCOING.

© ARTIMA 1958

2-1958

Loi n° 49-956 du 16 Juillet 1949 sur les Publications destinées à la Jeunesse

IMPRIMÉ EN FRANCE

Les I. P. Léonard DANEL, Loos (Nord)
Dépôt légal